

# RELATÓRIO SISTEMATIZADO ITA

# 2021

Índice de Transparência  
Ativa

1º semestre



# RELATÓRIO EXECUTIVO

---

## Índice de Transparência Ativa (ITA) Edição Junho/2021

### 1. APRESENTAÇÃO

A Coordenadoria de Promoção da Integridade (COPI) da Controladoria Geral do Município (CGM) realizou, **entre os dias 14/06/2021 e 25/06/2021**, a primeira mensuração do **Índice de Transparência Ativa (ITA)** em 2021.

Instituído em 2017, o Índice de Transparência Ativa compõe o Índice de Integridade e está previsto na Meta 73 do Programa de Metas 2021-2024 da Prefeitura do Município de São Paulo. É um indicador criado com o objetivo de avaliar o nível de Transparência Ativa (disponibilização de dados de maneira ativa) dos portais institucionais dos órgãos e entidades que compõem a Administração Pública Municipal, direta e indireta.

Seu objetivo é de verificar em que medida estão sendo seguidos os parâmetros previstos em lei (conformidade legal) e nas recomendações internas da Controladoria Geral do Município (CGM) e Secretaria de Comunicação (SECOM), e o grau de integração das informações disponibilizadas de maneira ativa.

### 2. MODALIDADES DE APURAÇÃO DO ÍNDICE

O ITA analisa os Botões de “Acesso à Informação” e de “Participação Social” das páginas de cada unidade, que foram criados pela Portaria Intersecretarial nº 03/201. Os Botões têm como objetivo centralizar as informações básicas sobre cada unidade, padronizar os conteúdos, as formas de acesso e a disponibilização de informações, além de facilitar a navegação dos cidadãos e sua comunicação com a Prefeitura.

A metodologia consiste na análise dos portais e das informações disponibilizadas, recebendo uma pontuação (0 ou 10) em 43 itens de análise, de acordo com as informações requeridas na legislação.

O Índice de Transparência Ativa possui duas versões, considerando o seu processo de mensuração: (i) a primeira modalidade denominada como “ITA-PdM”, conforme metodologia prevista no Programa de Metas 2021-2024, considerando apenas o desempenho de órgãos da Administração Pública Municipal (secretarias e subprefeituras), enquanto que (ii) sua segunda versão, denominada “ITA-Ampliado”, considera todos os órgãos municipais da administração direta e indireta (autarquias, fundações e empresas públicas), sendo que ambas as versões são analisadas simultaneamente.

Desta forma, considerando as duas modalidades, entre os dias 14/06/2021 e 25/06/2021 foram avaliados os sites institucionais de 75 (setenta e cinco) órgãos e entidades municipais.

**Quadro 01 – Versão Programa de Metas (ITA-PDM)**

<b>ADM. DIRETA</b>	
<b>Secretarias*</b>	<b>24</b>
<b>Subprefeituras</b>	<b>32</b>
<b>TOTAL GERAL: 56 órgãos</b>	

\*(incluindo Gabinete do Prefeito, Secretaria Municipal de Governo e Casa Civil)

**Quadro 02 – Versão Ampliada (ITA-Ampliado)**

<b>ADM. DIRETA</b>		<b>ADM. INDIRETA</b>	
<b>Secretarias*</b>	<b>24</b>	<b>Autarquias</b>	<b>04</b>
<b>Subprefeituras</b>	<b>32</b>	<b>Fundações</b>	<b>02</b>
		<b>Empresas Públicas</b>	<b>13</b>
<b>Subtotal: 56 órgãos</b>		<b>Subtotal: 19 entidades</b>	
<b>TOTAL GERAL: 75 órgãos/entidades/instituições</b>			

\*(incluindo Gabinete do Prefeito, Secretaria Municipal de Governo e Casa Civil)

### **3. RESULTADOS GERAIS**

Os resultados gerais demonstram o esforço dos órgãos e entes públicos da prefeitura de São Paulo em aprimorar as ferramentas de promoção de abertura de dados e, principalmente, o estabelecimento de uma cultura de transparência ativa.

O gráfico 01 apresenta o desenvolvimento das notas obtidas pelos órgãos e entes públicos da prefeitura de São Paulo ao longo das medições realizadas. Nesse sentido, é importante destacar que no ITA constatou-se o avanço na nota geral, que pode ser observado no aumento em relação a nota da avaliação ampliada, o índice passou de 8,67 (oito vírgula sessenta e sete) na medição de dezembro/2020, para 8,94 (oito vírgula noventa e quatro), perfazendo um crescimento de 3,11%, embora a nota do ITA PDM apresente uma leve queda, de 8,67 (oito vírgula sessenta e sete) na medição de dezembro/2020, para 8,64 (oito vírgula sessenta e nove).

Portanto, considerando a série histórica do Índice de Transparência Ativa (ITA), é possível afirmar que os resultados obtidos pelos órgãos e entes públicos da prefeitura de São Paulo apresentam uma melhora alcançada desde a criação do índice em fevereiro de 2017. Nota-se também um constante esforço de aprimoramento na disponibilização das informações de forma ativa e atualizada nos sites institucionais dos órgãos da Prefeitura Municipal de São Paulo.

**Gráfico 01 – Desempenho geral da Administração Pública Municipal**

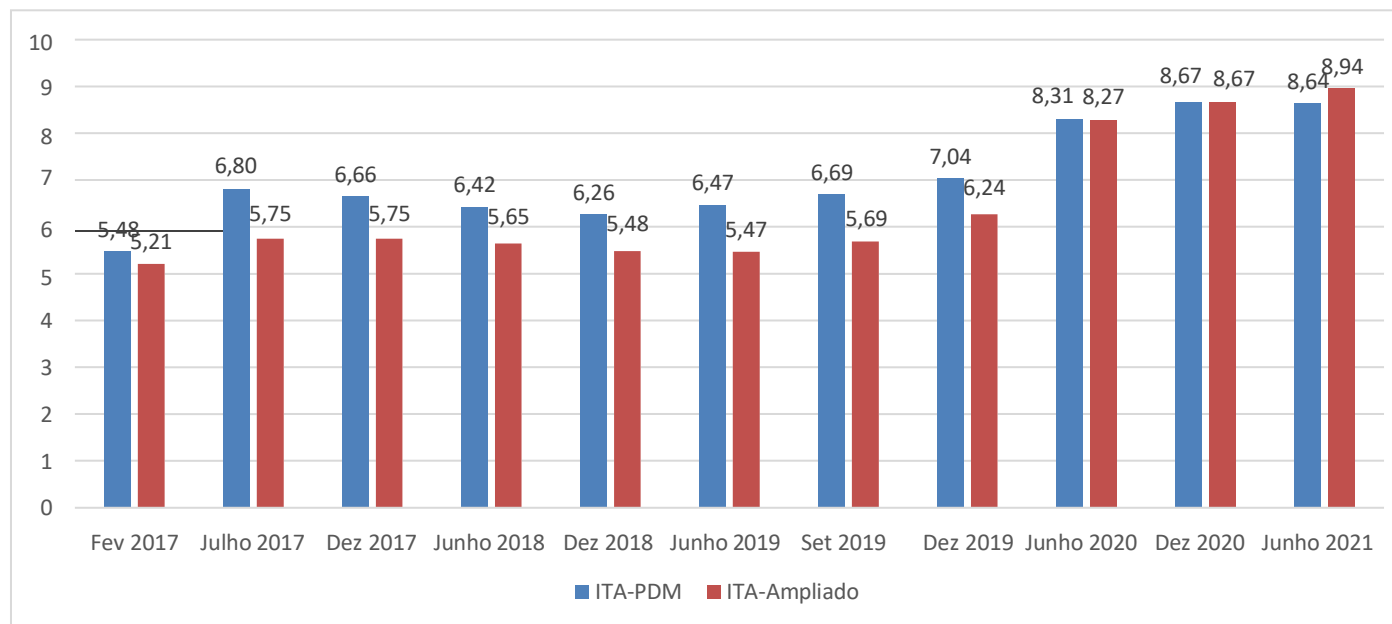

**Desempenho geral da Administração Pública Municipal**

	ITA PDM	ITA Ampliado		ITA PDM	ITA Ampliado
fev./17	5,48	5,21	set./19	6,69	5,69
jul./17	6,80	5,57	dez./19	7,04	6,24
dez./17	6,66	5,57	jun./20	8,31	8,27
jun./18	6,42	5,65	dez./20	8,67	8,67
dez./18	6,26	5,48	jun./21	8,64	8,94
jun./19	6,47	5,47			

**Gráfico 02 – Participação na Capacitação – órgãos e entidades da PMSP**

**Participação na Capacitação - Administração Indireta**

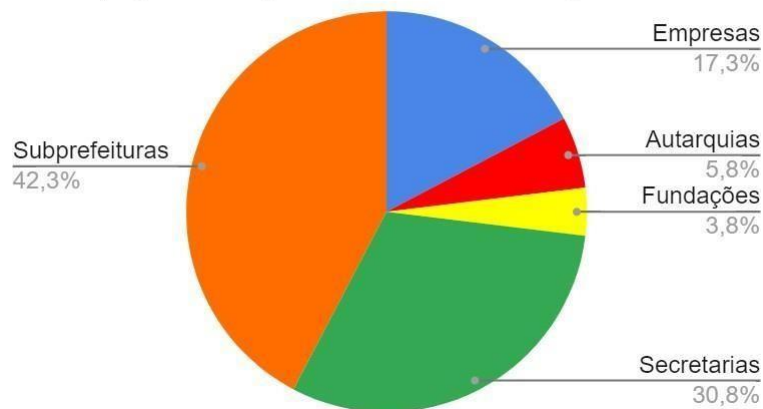

A Coordenadoria de Promoção da Integridade ofereceu uma capacitação aos órgãos e entidades da administração municipal direta e indireta, referentes aos itens que devem constar obrigatoriamente nos botões de “Acesso à Informação” e “Participação Social”, de acordo com os manuais disponibilizados no site da [Controladoria Geral do Município – CGM](#).

Dos 75 órgãos da administração direta e indireta, 52 participaram da capacitação, compondo: 16 secretarias, 22 subprefeituras e 14 órgãos da administração indireta. Verificou-se uma relação de aumento de nota entre os órgãos que participaram da capacitação:

**Quadro 03 – Participação na Capacitação**

	<b>Aumento da nota</b>	<b>Estabilidade da nota</b>	<b>Diminuição da nota</b>
Secretarias	10	04	<b>04</b>
Subprefeituras	10	00	<b>10</b>
Adm. Indireta	11	02	<b>01</b>
<b>Total</b>	<b>31</b>	<b>06</b>	<b>15</b>

Além da capacitação, também foi oferecido um “atendimento individualizado” no formato de plantão de dúvidas para auxiliar os órgãos. Do total, 15 órgãos participaram desse atendimento.

Dessas iniciativas, destaca-se a evolução da Agência São Paulo de Desenvolvimento – ADESAMPA, que se manteve na categoria “ *muito baixa transparência ativa* ”, com nota 0,00 nas duas últimas medições, e saltou para “ *elevada transparência ativa* ”, com nota entre 7 – 8,99.

**Gráfico 03 – Desempenho por segmento – órgãos e entidades da PMSP**

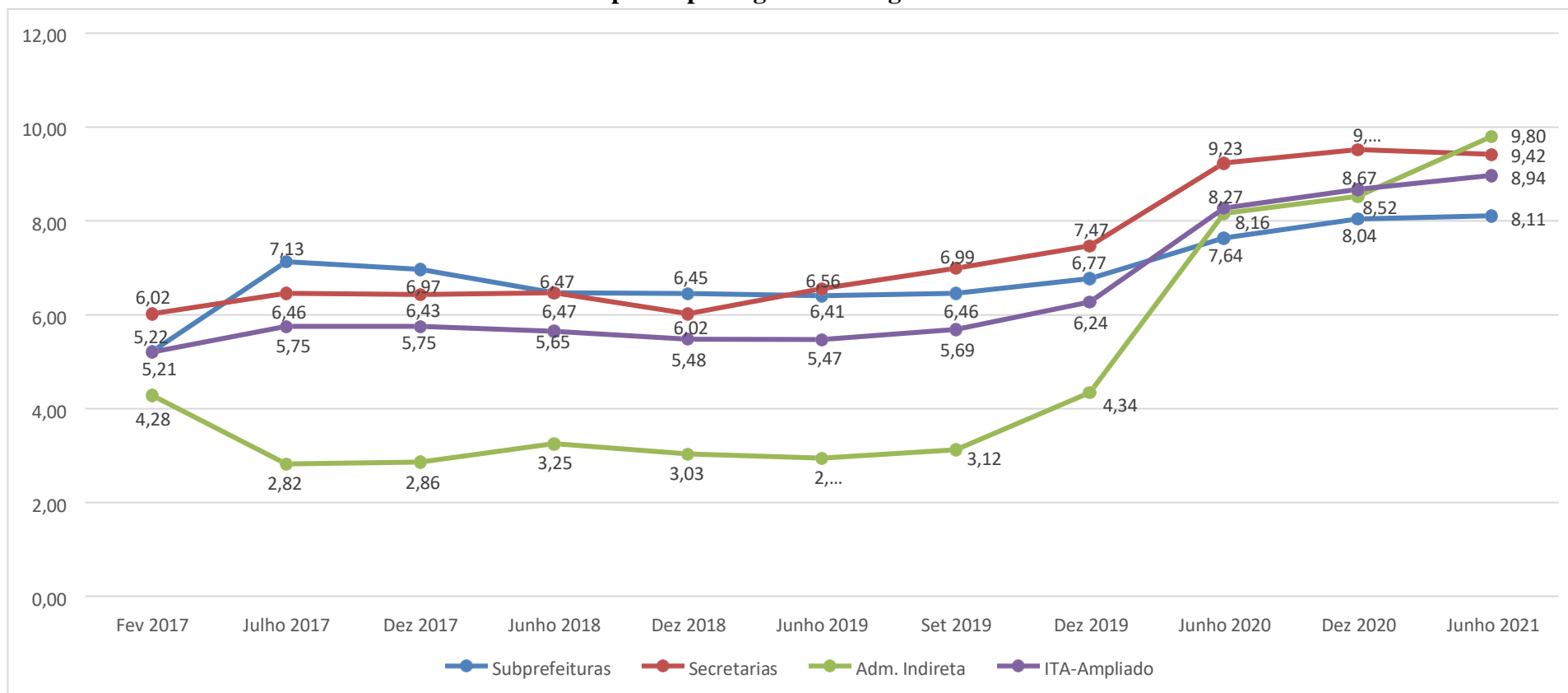

**Desempenho por segmento – órgãos e entidades da PMSP**

	ITA Ampliado	Subprefeituras	Adm. Indireta	Secretarias
fev./17	5,21	5,22	4,28	6,02
jul./17	5,57	7,13	2,82	6,46
dez./17	5,57	6,97	2,86	6,43
jun./18	5,65	6,47	3,25	6,47
dez./18	5,48	6,45	3,03	6,02
jun./19	5,47	6,41	2,94	6,56
set./19	5,69	6,46	3,12	6,99
dez./19	6,24	6,77	4,34	7,47
jun./20	8,27	7,64	8,16	9,23
dez./20	8,67	8,04	8,52	9,52
jun./21	8,94	8,11	9,80	9,42

**Quadro 04 – Presença dos Botões Institucionais de Transparência**  
(conforme Portaria Intersecretarial nº 03/2014 – CGM/SECOM/SEMP/LA/SMDHC)

SEGMENTO	BOTÃO “ACESSO À INFORMAÇÃO”		BOTÃO “PARTICIPAÇÃO SOCIAL”	
	Possui	Não possui	Possui	Não possui
<b>Secretarias</b>	24	00	24	<b>00</b>
<b>Subprefeituras</b>	32	00	32	<b>00</b>
<b>Adm. Indireta</b>	19	00	19	<b>00</b>
<b>TOTAL</b>	<b>75</b>	<b>00</b>	<b>75</b>	<b>00</b>

De acordo com o Quadro 03, o panorama sobre a presença dos dois botões institucionais de transparência em seus respectivos portais, observa-se 98% dos órgãos da Administração Direta possuem ambos os botões.



Essa é a primeira edição na qual podemos verificar que que todas as 24 (vinte e quatro) secretarias (incluindo o Gabinete do Prefeito, Secretaria Municipal de Governo e Secretaria da Casa Civil), 32 (trinta e duas) subprefeituras e 19 (dezenove) entidades da administração indireta (autarquias, fundações e empresas públicas), apresentam ambos os botões de “Acesso à Informação” e “Participação Social”, reforçando a importância de medição do índice no que tange ao aprimoramento dos mecanismos de transparência ativa.

#### Quadro 05 – Níveis de Transparência Ativa

<b>Muito Elevada</b>	notas entre 9 a 10
<b>Elevada</b>	notas entre 7 a 8,99
<b>Moderada</b>	notas entre 5 a 6,99
<b>Baixa</b>	notas entre 3 a 4,99
<b>Muito Baixa</b>	notas entre 0 a 2,99

#### Quadro 06 – Adequação das seções internas previstas para os Botões Institucionais de Transparência (conforme Portaria Intersecretarial nº 03/2014 – CGM/SECOM/SEMP/PLA/SMDHC)

SEGMENTO	ADEQUAÇÃO AO TEMPLATE PADRÃO Nº de órgãos/entidades/instituições com nota:					
	Entre 0 e 2,99	Entre 3 e 4,99	Entre 5 e 6,99	Entre 7 e 8,99	Entre 9 e 9,99	10
Secretarias	00	00	00	00	00	24
Subprefeituras	00	00	01	00	03	28
Adm. Indireta	00	00	00	00	00	19
<b>TOTAL</b>	<b>00</b>	<b>00</b>	<b>01</b>	<b>00</b>	<b>03</b>	<b>71</b>

Conforme disposto no quadro acima, da totalidade de órgãos, entidades e instituições avaliadas por esta edição do ITA, 71 (setenta e uma) delas – ou seja, 88,46% – disponibilizam as seções dos botões tratados pela Portaria Intersecretarial nº 03/2014 (09 subseções do botão “Acesso à Informação” e 06 do botão “Participação Social”) de forma totalmente adequada. O que demonstra uma constância na evolução comparada à medição de dezembro/2020, na qual 69 (quarenta e seis) órgãos atingiram a nota máxima (10).

**Quadro 07 – Desempenho por segmento em relação à categoria de Transparência Ativa**

SEGMENTO	CATEGORIA ( <i>intervalo de nota de desempenho</i> )									
	Muito Baixa (notas entre 0 a 2,99)		Baixa (notas entre 3 a 4,99)		Moderada (notas entre 5 a 6,99)		Elevada (notas entre 7 a 8,99)		Muito Elevada (notas entre 9 a 10)	
	Edição Dez. 2020	Edição Julho 2021	Edição Dez. 2020	Edição Julho 2021	Edição Dez. 2020	Edição Julho 2021	Edição Dez. 2020	Edição Julho 2021	Edição Dez. 2020	Edição Julho 2021
Secretarias	00	<b>00</b>	00	<b>00</b>	00	<b>01</b>	05	<b>04</b>	21	<b>19</b>
Subprefeituras	00	<b>00</b>	00	<b>00</b>	08	<b>08</b>	16	<b>15</b>	08	<b>09</b>
Adm. Indireta	02	<b>00</b>	00	<b>00</b>	00	<b>00</b>	05	<b>01</b>	13	<b>18</b>
<b>TOTAL</b>	<b>02</b>	<b>00</b>	<b>00</b>	<b>00</b>	<b>08</b>	<b>09</b>	<b>26</b>	<b>20</b>	<b>29</b>	<b>46</b>

O desempenho por segmento em relação à categoria de transparência ativa pode ser compreendido por meio da análise dos intervalos de desempenho (categorias) conforme os níveis de transparência ativa (Quadro 04). Os resultados dessa edição do ITA demonstram que a maior parte dos órgãos, entidades e instituições está na categoria “*Muito Elevada Transparência Ativa*” (concentrando 61,33% do total), e na categoria “*Elevada Transparência Ativa* (concentrando 26,66% do total)”.

A comparação dos resultados da medição de junho/2021 com aqueles alcançados na medição de dezembro/2020 permite a percepção de melhoria significativa no desempenho dos órgãos e entes públicos municipais. Essa é também a primeira medição que não houve registros de notas nas categorias “Baixa” e “Muito Baixa Transparência Ativa”. Na edição atual houve um crescimento significativo de órgãos que se enquadram na categoria “Muito Elevada Transparência Ativa” apresentou o maior crescimento da edição de 29 para 46 órgãos/entidades.

Em relação à evolução de órgãos, entidades e instituições municipais por segmento na edição atual do ITA em comparação com a sua edição anterior, é possível a verificação de significativa melhora entre os órgãos, entidades e instituições municipais mensurados, visto que 61,3% dos órgãos, entidades e instituições melhoraram seus desempenhos, 13,3% apresentaram um quadro de estabilidade e 25,3% apresentaram desempenho pior do que o registrado na medição anterior.

#### 4. RESULTADOS INDIVIDUALIZADOS

##### 4.1. Melhores desempenhos

A classificação dos órgãos é feita com base no histórico de evolução dos mesmos nas medições anteriores. Por exemplo: Se o órgão “X” tirou nota 9,5 e o órgão “Y” tirou nota 8,00 na edição anterior, e ambos obtiverem nota 10,00, na medição atual, o órgão que obteve nota maior na edição anterior ficará na posição mais alta em relação aos demais.

**Quadro 08 – Os melhores desempenhos na edição Junho/2021 – panorama geral**

ITA – Edição Junho/2021				
POSIÇÃO	ÓRGÃO/ENTIDADE	SIGLA	SEGMENTO	NOTA
1º	Controladoria Geral do Município	CGM	Secretaria	10,00
2º	Secretaria Municipal de Justiça	SMJ	Secretaria	10,00
3º	Empresa de Tecnologia da Informação e Comunicação do Município de São Paulo	PRODAM	Empresa	10,00

<b>4º</b>	Secretaria Municipal de Educação	SME	Secretaria	<b>10,00</b>
<b>5º</b>	Secretaria Municipal das Subprefeituras	SMSUB	Secretaria	<b>10,00</b>
<b>6º</b>	Procuradoria Geral do Município	PGM	Secretaria	<b>10,00</b>
<b>7º</b>	Hospital do Servidor Público Municipal	HSPM	Autarquia	<b>10,00</b>
<b>8º</b>	São Paulo Transporte	SPTrans	Empresa	<b>10,00</b>
<b>9º</b>	Secretaria de Governo Municipal	SGM	Secretaria	<b>10,00</b>
<b>10º</b>	Empresa de Cinema e Audiovisual de São Paulo	SP Cine	Empresa	<b>10,00</b>
<b>11º</b>	Secretaria Municipal de Desenvolvimento Econômico, Trabalho e Turismo	SMDET	Secretaria	<b>10,00</b>
<b>12º</b>	Autoridade Municipal de Limpeza Urbana	AMLURB	Autarquia	<b>10,00</b>
<b>13º</b>	São Paulo Urbanismo	SP Urbanismo	Empresa	<b>10,00</b>
<b>14º</b>	São Paulo Parcerias	SP Parcerias	Empresa	<b>10,00</b>
<b>15º</b>	Secretaria Municipal da Saúde	SMS	Secretaria	<b>10,00</b>
<b>16º</b>	Gabinete do Prefeito, com a Secretaria de Governo Municipal - SGM e a Casa Civil	GF	Secretaria	<b>10,00</b>
<b>17º</b>	São Paulo Turismo	SPTuris	Empresa	<b>10,00</b>
<b>18º</b>	Secretaria Municipal da Casa Civil	SMCC	Secretaria	<b>10,00</b>
<b>19º</b>	Subprefeitura Pinheiros	SUB-PI	Subprefeitura	<b>10,00</b>
<b>20º</b>	Secretaria Municipal do Verde e Meio Ambiente	SVMA	Secretaria	<b>10,00</b>
<b>21º</b>	Subprefeitura Jabaquara	SUB-JA	Subprefeitura	<b>10,00</b>

22º	Companhia Metropolitana de Habitação de São Paulo	COHAB-SP	Empresa	10,00
23º	Subprefeitura Aricanduva/Vila Formosa/Carrão	SUB-AF	Subprefeitura	10,00
24º	Subprefeitura Guaianases	SUB-G	Subprefeitura	10,00
25º	São Paulo Negócios	SP Negócios	Empresa	10,00

Abaixo, apresentamos os 5 (cinco) melhores órgãos e entes públicos municipais divididos por segmentos (secretarias, subprefeituras e órgãos da administração Indireta):

**Quadro 09 – Os 5 melhores desempenhos na edição Junho/2021 – Secretarias**

ÓRGÃO	SIGLA	NOTA Julho/2021
Controladoria Geral do Município	CGM	10,00
Secretaria Municipal de Justiça	SMJ	10,00
Secretaria Municipal de Educação	SME	10,00
Secretaria Municipal das Subprefeituras	SMSUB	10,00
Procuradoria Geral do Município	PGM	10,00

**Quadro 10 – Os 5 melhores desempenhos na edição Junho/2021 – Subprefeituras**

ÓRGÃO	SIGLA	NOTA Julho/2021
Subprefeitura Pinheiros	SUB-PI	10,00
Subprefeitura Jabaquara	SUB-JA	10,00
Subprefeitura Aricanduva/Vila Formosa/Carrão	SUB-AF	10,00
Subprefeitura Guaianases	SUB-G	10,00

Subprefeitura Parelheiros	SUB-PA	9,79
---------------------------	--------	------

**Quadro 11 – Os 5 melhores desempenhos na edição Junho/2021 – Administração Indireta**

ENTIDADE	SIGLA	NOTA Julho/2021
Empresa de Tecnologia da Informação e Comunicação do Município de São Paulo	PRODAM	10,00
Hospital do Servidor Público Municipal	HSPM	10,00
São Paulo Transporte	SPTrans	10,00
Empresa de Cinema e Audiovisual de São Paulo	SP Cine	10,00
Autoridade Municipal de Limpeza Urbana	AMLURB	10,00

Diante do cenário adverso vivido desde 2020, reconhece-se o esforço e comprometimento dos colaboradores da PMSP, destacando:

1. O aumento expressivo do número de órgãos que alcançaram nota máxima, considerando as medições anteriores;
2. Nenhum órgão obteve nota 0 (zero);
3. Não houve nenhum registro de nota com a classificação “Baixa” ou “Muito baixa transparência ativa”;
4. O esforço de órgãos ligados à Saúde que apesar da enorme demanda de trabalho em razão da pandemia, mantiveram seus portais com a classificação máxima de transparência ativa, com status de “Muito elevado”, como o Serviço Funerário do Município de São Paulo (aumento de nota de 9,05 em dezembro/2020 para 9,60), Secretaria Municipal da Saúde (aumento de nota de 9,72 em dezembro/2020 para 10) e Hospital do Servidor Público Municipal (manteve a nota 10 e passou para 2º lugar no *raking* das Indiretas);
5. Destaca-se as quatro primeiras subprefeituras que conseguiram alcançar nota máxima (10): Subprefeitura Pinheiros, Subprefeitura Jabaquara, Subprefeitura Aricanduva/Vila Formosa/Carrão e Subprefeitura Guaianases;
6. Destaca-se também o aumento significativo de órgãos que alcançara, notas entre 9-10, contando com 19 secretarias, 09 subprefeituras e 18 entidades da administração indireta, totalizando 46 órgãos.

**Quadro 12 – Classificação geral na edição Junho/2021 da totalidade dos órgãos, entidades e instituições vinculadas à PMSP**

	<b>CATEGORIA</b>	<b>PONTUAÇÃO</b>
	Muito Elevada Transparência Ativa	9 – 10
	Elevada Transparência Ativa	7 – 8,99
	Moderada Transparência Ativa	5 – 6,99
	Baixa Transparência Ativa	3 – 4,99
	Muito Baixa Transparência Ativa	0 – 2,99

<b>IDENTIFICAÇÃO DO ÓRGÃO/ENTIDADE/INSTITUIÇÃO</b>		<b>ITA – Junho/21</b>		<b>ITA – Dezembro/2020*</b>	
<b>NOME</b>	<b>SIGLA</b>	<b>POSIÇÃO</b>	<b>NOTA</b>	<b>POSIÇÃO</b>	<b>NOTA</b>
Controladoria Geral do Município	CGM	1º	10,00	1º	10,00
Secretaria Municipal de Justiça	SMJ	2º	10,00	2º	10,00
Empresa de Tecnologia da Informação e Comunicação do Município de São Paulo	PRODAM	3º	10,00	3º	10,00
Secretaria Municipal de Educação	SME	4º	10,00	4º	10,00
Secretaria Municipal das Subprefeituras	SMSUB	5º	10,00	5º	10,00
Procuradoria Geral do Município	PGM	6º	10,00	6º	10,00
Hospital do Servidor Público Municipal	HSPM	7º	10,00	7º	10,00
São Paulo Transporte	SPTrans	8º	10,00	11º	10,00
Secretaria de Governo Municipal	SGM	9º	10,00	12º	10,00
Empresa de Cinema e Audiovisual de São Paulo	SP Cine	10º	10,00	13º	10,00

IDENTIFICAÇÃO DO ÓRGÃO/ENTIDADE/INSTITUIÇÃO		ITA – Junho/21		ITA – Dezembro/2020*	
NOME	SIGLA	POSIÇÃO	NOTA	POSIÇÃO	NOTA
Secretaria Municipal de Desenvolvimento Econômico, Trabalho e Turismo	SMDET	11°	10,00	15°	9,91
Autoridade Municipal de Limpeza Urbana	AMLURB	12°	10,00	16°	9,91
São Paulo Urbanismo	SP Urbanismo	13°	10,00	17°	9,81
São Paulo Parcerias	SP Parcerias	14°	10,00	19°	9,81
Secretaria Municipal da Saúde	SMS	15°	10,00	22°	9,72
Gabinete do Prefeito	GF	16°	10,00	24°	9,70
São Paulo Turismo	SPTuris	17°	10,00	27°	9,57
Secretaria Municipal da Casa Civil	SMCC	18°	10,00	29°	9,41
Subprefeitura Pinheiros	SUB-PI	19°	10,00	31°	9,41
Secretaria Municipal do Verde e do Meio Ambiente	SVMA	20°	10,00	39°	9,13
Subprefeitura Jabaquara	SUB-JA	21°	10,00	45°	8,79
Companhia Metropolitana de Habitação de São Paulo	COHAB-SP	22°	10,00	54°	8,44
Subprefeitura Aricanduva/Vila Formosa/Carrão	SUB-AF	23°	10,00	70°	6,99
Subprefeitura Guaianases	SUB-G	24°	10,00	76°	6,34
São Paulo Negócios	SP Negócios	25°	10,00	77°	2,59
São Paulo Obras	SP Obras	26°	9,91	8°	10,00
Fundação Theatro Municipal de São Paulo	FTMSP	27°	9,91	30°	9,41
Secretaria Municipal de Inovação e Tecnologia	SMIT	28°	9,91	35°	9,29



IDENTIFICAÇÃO DO ÓRGÃO/ENTIDADE/INSTITUIÇÃO		ITA – Junho/21		ITA – Dezembro/2020*	
NOME	SIGLA	POSIÇÃO	NOTA	POSIÇÃO	NOTA
Secretaria Municipal de Infraestrutura Urbana e Obras	SIURB	29°	9,81	46°	8,79
Secretaria Municipal de Assistência e Desenvolvimento Social	SMADS	30°	9,81	49°	8,69
Fundação Paulistana de Educação, Tecnologia e Cultura	Fundação Paulistana	31°	9,81	64°	7,70
Subprefeitura Parelheiros	SUB-PA	32°	9,79	61°	7,89
Secretaria Municipal de Mobilidade e Transportes	SMT	33°	9,72	9°	10,00
Secretaria Municipal da Fazenda	SF	34°	9,72	18°	9,81
Companhia São Paulo de Desenvolvimento e Mobilização de Ativos	SPDA	35°	9,72	40°	9,13
Companhia Paulistana de Securitização	SPSec	36°	9,72	51°	8,63
Companhia de Engenharia e Tráfego	CET	37°	9,63	37°	9,28
Serviço Funerário do Município de São Paulo	SFMSP	38°	9,60	42°	9,05
Secretaria Municipal da Pessoa com Deficiência		39°	9,57	33°	9,38
Subprefeitura Jaçanã/Tremembé	SUB-JT	40°	9,53	20°	9,81
Secretaria Municipal de Cultura	SMC	41°	9,48	10°	10,00
Subprefeitura Itaquera	SUB-IQ	42°	9,31	58°	8,04
Subprefeitura Cidade Tiradentes	SUB-CT	43°	9,29	55°	8,42
Instituto de Previdência Municipal	IPREM	44°	9,10	47°	8,77

IDENTIFICAÇÃO DO ÓRGÃO/ENTIDADE/INSTITUIÇÃO		ITA – Junho/21		ITA – Dezembro/2020*	
NOME	SIGLA	POSIÇÃO	NOTA	POSIÇÃO	NOTA
Subprefeitura Casa Verde/Cachoeirinha	SUB-CV	45°	9,10	69°	6,99
Secretaria Municipal de Direitos Humanos e Cidadania	SMDHC	46°	9,03	26°	9,63
Subprefeitura Santana/Tucuruvi	SUB-ST	47°	8,98	53°	8,46
Agência São Paulo de Desenvolvimento	Adesampa	48°	8,82	78°	0,00
Subprefeitura Capela do Socorro	SUB-CS	49°	8,67	36°	9,29
Subprefeitura M'Boi Mirim	SUB-MB	50°	8,58	44°	8,82
Subprefeitura Butantã	SUB-BT	51°	8,51	32°	9,38
Subprefeitura Itaim Paulista	SUB-IT	52°	8,32	28°	9,44
Subprefeitura Mooca	SUB-MO	53°	8,32	38°	9,19
Subprefeitura Santo Amaro	SUB-SA	54°	8,29	66°	7,56
Secretaria Municipal de Segurança Urbana	SMSU	55°	8,27	34°	9,36
Secretaria Municipal de Urbanismo e Licenciamento	SMUL	56°	8,27	-	-
Secretaria Municipal de Habitação	SEHAB	57°	8,25	52°	8,59
Subprefeitura Vila Maria/Vila Guilherme	SUB-MG	58°	8,20	62°	7,86
Subprefeitura Ermelino Matarazzo	SUB-EM	59°	8,08	59°	8,01
Subprefeitura Lapa	SUB-LA	60°	7,80	23°	9,72
Subprefeitura Cidade Ademar	SUB-AD	61°	7,80	65°	7,68
Subprefeitura Vila Mariana	SUB-VM	62°	7,63	48°	8,70

IDENTIFICAÇÃO DO ÓRGÃO/ENTIDADE/INSTITUIÇÃO		ITA – Junho/21		ITA – Dezembro/2020*	
NOME	SIGLA	POSIÇÃO	NOTA	POSIÇÃO	NOTA
Secretaria Municipal de Esportes e Lazer	SEME	63°	7,41	50°	8,66
Subprefeitura São Mateus	SUB-SM	64°	7,17	63°	7,71
Subprefeitura Penha	SUB-PE	65°	7,14	41°	9,08
Subprefeitura Ipiranga	SUB-IP	66°	7,08	60°	7,96
Subprefeitura Vila Prudente	SUB-VP	67°	6,75	71°	6,96
Subprefeitura Sapopemba	SUB-SP	68°	6,71	67°	7,24
Subprefeitura Sé	SUB-SE	69°	6,67	68°	7,05
Subprefeitura Perus/Anhanguera	SUB-PR	70°	6,67	75°	6,38
Secretaria Municipal de Relações Internacionais	SMRI	71°	6,47	-	-
Subprefeitura Pirituba/Jaraguá	SUB-PJ	72°	6,38	72°	6,75
Subprefeitura São Miguel Paulista	SUB-MP	73°	6,28	57°	8,22
Subprefeitura Freguesia do Ó/Brasilândia	SUB-FO	74°	6,22	73°	6,69
Subprefeitura Campo Limpo	SUB-CL	75°	6,09	74°	6,40

\*Observação:

1. A Secretaria de Gestão – SG passou a ser uma secretaria executiva parte da Secretaria de Governo Municipal – SGM
2. Secretaria Municipal de Desenvolvimento Urbano se fundiu a Secretaria Municipal de Licenciamento, transformando-se em Secretaria Municipal de Urbanismo e Licenciamento - SMUL
3. Secretaria Municipal de Turismo foi incorporada à Secretaria Municipal de Desenvolvimento Econômico, Trabalho, transformando-se em: Secretaria Municipal de Desenvolvimento Econômico, Trabalho e Turismo – SMDET
4. A Autarquia Hospitalar Municipal foi extinta
5. A nota do Gabinete do Prefeito – GF é composta pela média entre a Secretaria de Governo Municipal e a Secretaria Municipal da Casa Civil

Finalmente, gostaríamos de relembrar que o trabalho não se encerra com a divulgação dos resultados da medição: a Transparência Ativa somente é conquistada por meio do esforço ininterrupto dos órgãos da administração pública municipal. Assim, entendemos ser fundamental a manutenção de uma rotina de atualização das informações nos portais institucionais, com o objetivo central de entregar aos cidadãos as informações sobre as atividades desenvolvidas em cada órgão.

Aproveitamos a oportunidade para reiterar a necessidade das subprefeituras em desenvolver ações para promover a transparência e obter resultados melhores nas próximas edições do ITA e manter as informações atualizadas.

Sugerimos também ações voltadas a promoção de informações sobre conselhos, órgãos colegiados e Fundos Públicos na administração direta, sendo pontos de maiores dúvidas nos atendimentos.

Por fim, ressaltamos a importância da força tarefa realizada por diversos órgãos - envolvendo a união do trabalho de diversos setores – que permitiu disponibilizar importantíssimas informações ao público.

A Controladoria Geral do Município continua à disposição para auxiliar na promoção da integridade e da transparência na Cidade de São Paulo.