



PREFEITURA DO MUNICÍPIO DE SÃO PAULO
SECRETARIA MUNICIPAL DE CULTURA E ECONOMIA CRIATIVA
DEPARTAMENTO DO PATRIMÔNIO HISTÓRICO

SELO DE VALOR CULTURAL DA CIDADE DE SÃO PAULO

Ficha de identificação

Nome do estabelecimento: Pizzaria A Esperança

Razão Social do estabelecimento: RESTAURANTE E PIZZARIA A ESPERANCA LTDA.

Endereço: Av Morumbi, 8185 - Brooklin

Telefone: (11) 5535-2082

Página na internet: <https://pizzariaaesperanca.com.br/>

Data de constituição: 13 fev. 1962⁸⁴

Início de atividade: 13 fev. 1962⁸⁵

Data de inauguração: 1962

Proprietários/sócios: Cezar Augusto, Henrique e Lucilia Oblonczyk

Ramo de atividade: Restaurante e Pizzaria

Setor/Quadra/Lote: 085.068.0025-0

Ocupa imóvel tombado? Não

Conserva instalações/ambiência de época? Não

É referência local/ bairro? Sim

É referência na cidade? Não

⁸⁴ Cf.: Junta Comercial do Estado de São Paulo. Disponível em: <https://www.jucesponline.sp.gov.br/>.

Acesso em: 02 jul. 2025.

⁸⁵ Idem.



PREFEITURA DO MUNICÍPIO DE SÃO PAULO
SECRETARIA MUNICIPAL DE CULTURA E ECONOMIA CRIATIVA
DEPARTAMENTO DO PATRIMÔNIO HISTÓRICO

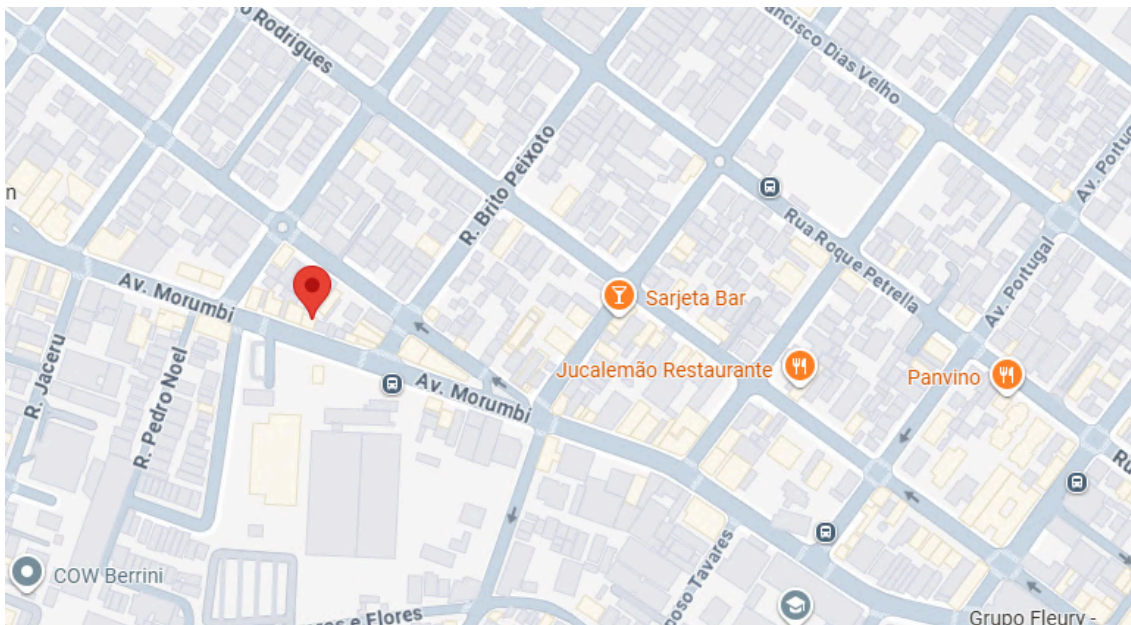

Localização da loja. Fonte: Google Maps. Acesso em: 27 ago. 2025.

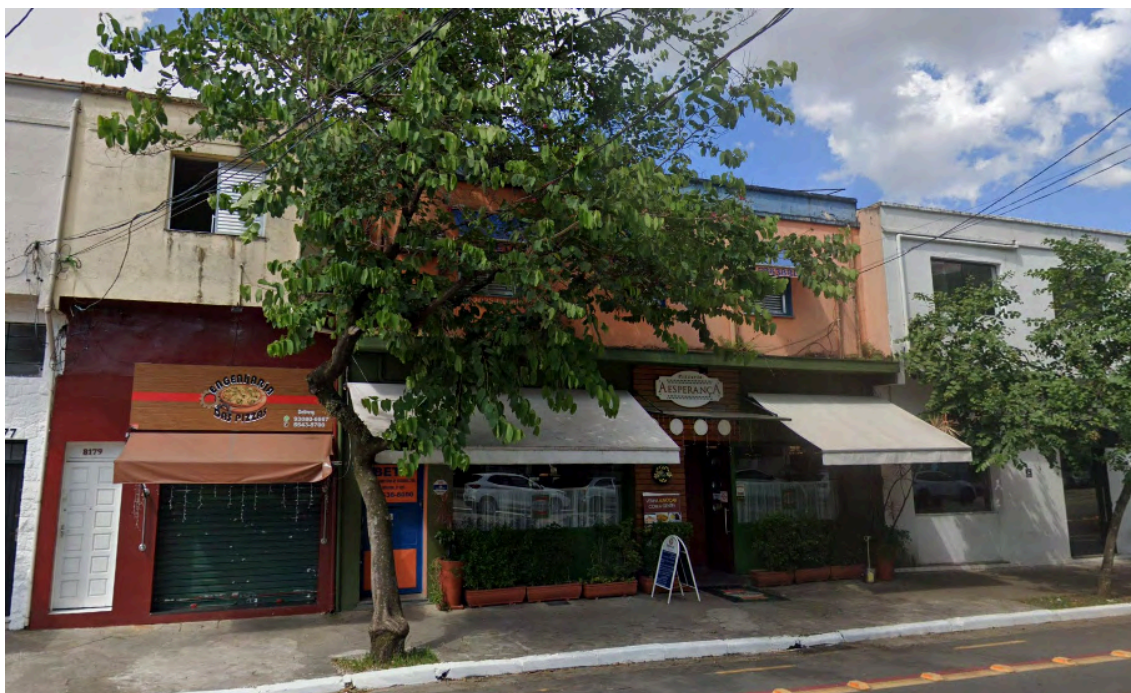

Fachada da loja Fonte: Google Maps. Acesso em: 27 ago. 2025.



PREFEITURA DO MUNICÍPIO DE SÃO PAULO
SECRETARIA MUNICIPAL DE CULTURA E ECONOMIA CRIATIVA
DEPARTAMENTO DO PATRIMÔNIO HISTÓRICO

Dados históricos:

A Pizzaria A Esperança foi fundada em 1957 pela família italiana Tarallo e foi vendida para a família de origem alemã Oblonczyk em 1971, que permanece à frente da pizzaria.

Francesco Tarallo veio de Nápoles, Itália na década de 1950, juntamente com o filho Giovanni e logo depois veio da Dona Speranza, com o filho Antonio e juntos montaram a primeira pizzaria no Brooklin e, alguns anos mais tarde, a Pizzaria Speranza na Rua 13 de Maio⁸⁶.

Está localizada na Avenida Morumbi, em sua porção entre a Avenida Santo Amaro e a Marginal Pinheiros, no Bairro do Brooklin. Na época da fundação, o bairro começava a ser ocupado e já contava com algumas indústrias, como a farmacêutica Lilly do Brasil e, não muito longe dali, a Kibon, indústria de sorvetes.

A Avenida Morumbi já era a principal via do bairro por estes anos e ali se encontrava o comércio local, que ainda possui alguns edifícios comerciais remanescentes deste período. O quarteirão onde se encontra a pizzaria A Esperança é um deles.

O Bairro do Brooklin, em seus trechos mais antigos, como este, foi tradicionalmente ocupado por imigrantes alemães, o que justifica a pizzaria ter sido comprada por uma família de origem germânica.

Atualmente a pizzaria conta com outras lojas, abertas em sistema de franquia. Também passou a funcionar como restaurante de massas na hora do almoço.

⁸⁶ Conforme informação no site da Pizzaria Speranza: <https://pizzaria.com.br/sobre/>



PREFEITURA DO MUNICÍPIO DE SÃO PAULO
SECRETARIA MUNICIPAL DE CULTURA E ECONOMIA CRIATIVA
DEPARTAMENTO DO PATRIMÔNIO HISTÓRICO



Foto do antigo salão da pizzaria, na Avenida Morumbi.

Fonte: <https://pizzariaesperanca.com.br/sobre-nos>



A primeira equipe de funcionários da casa

Fonte: <https://pizzariaesperanca.com.br/sobre-nos>



PREFEITURA DO MUNICÍPIO DE SÃO PAULO
SECRETARIA MUNICIPAL DE CULTURA E ECONOMIA CRIATIVA
DEPARTAMENTO DO PATRIMÔNIO HISTÓRICO



Espaço interno do salão - Balcão em fórmica do bar do restaurante
Fonte: <https://pizzariaesperanca.com.br/sobre-nos>



Avenida Morumbi, por volta da década de 1960 ou 1970, com a farmacêutica Lilly em primeiro plano.
Fonte: <https://pizzariaesperanca.com.br/sobre-nos>



PREFEITURA DO MUNICÍPIO DE SÃO PAULO
SECRETARIA MUNICIPAL DE CULTURA E ECONOMIA CRIATIVA
DEPARTAMENTO DO PATRIMÔNIO HISTÓRICO

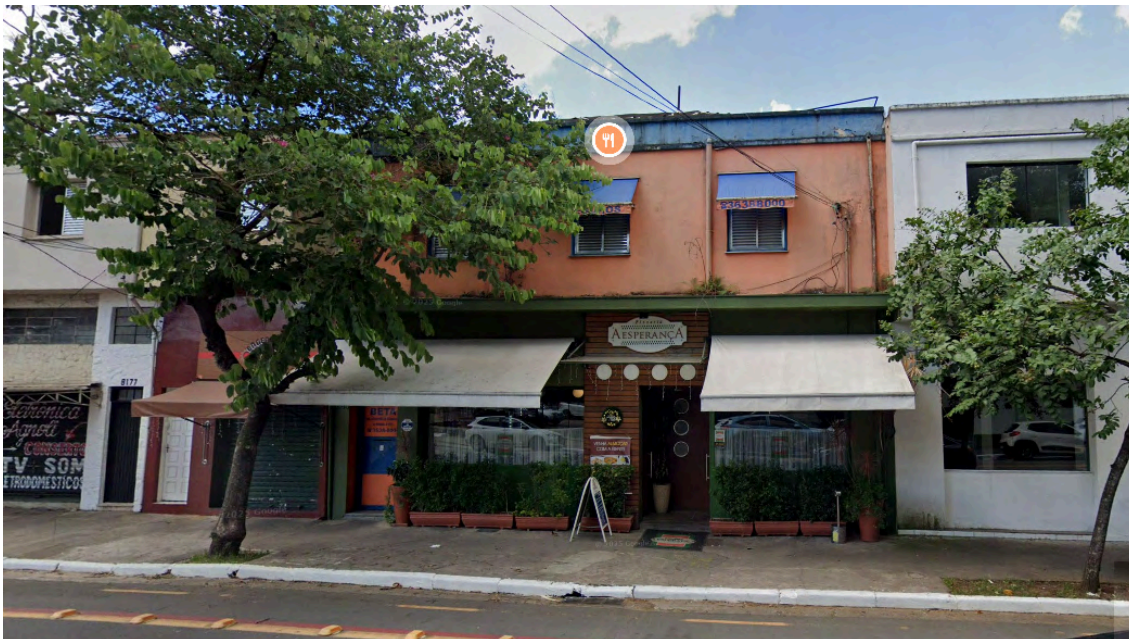

Fachada Atual, no salão principal da Avenida Morumbi
Fonte: Google Maps (acesso set 2025)



Fotos internas, ressaltando o antigo balcão do bar.
Fonte: Tripadvisor (acesso set 2025)



PREFEITURA DO MUNICÍPIO DE SÃO PAULO
SECRETARIA MUNICIPAL DE CULTURA E ECONOMIA CRIATIVA
DEPARTAMENTO DO PATRIMÔNIO HISTÓRICO



Fotos noturnas da entrada do restaurante.
Fonte: Tripadvisor (acesso set 2025)



Foto do salão do restaurante, já com nova decoração.
Fonte: Tripadvisor (acesso set 2025)

Sobre instalações, ambiente interno e inserção urbana:

O salão do restaurante, não muito grande e com poucas mesas. Possui janelas de vidro com cortinas, voltadas para a via pública, remetendo-se ao clima dos antigos cafés e restaurantes.

A decoração, de um modo geral, foi renovada, mas o antigo balcão do bar, em fórmica e design da década de 1960/ 70, foi mantido, preservando o caráter do lugar.



PREFEITURA DO MUNICÍPIO DE SÃO PAULO
SECRETARIA MUNICIPAL DE CULTURA E ECONOMIA CRIATIVA
DEPARTAMENTO DO PATRIMÔNIO HISTÓRICO

Atualmente o bairro está passando por um severo processo de verticalização, com a demolição dos antigos conjuntos comerciais, onde estavam as lojas mais antigas do bairro. A quadra onde se encontra A Esperança é uma das últimas remanescentes ali, bem como a Farmacêutica Lilly. A vizinhança também é ocupada por estabelecimentos comerciais, inclusive outros restaurantes, porém mais recentes.

Elaborado por: Lícia de Oliveira, em 19 de setembro de 2025.

Núcleo de Identificação e Tombamento

Divisão de Preservação do Patrimônio/DPH.