



PREFEITURA DO MUNICÍPIO DE SÃO PAULO  
SECRETARIA DO VERDE E DO MEIO AMBIENTE  
CONSELHO GESTOR DO PARQUE MUNICIPAL SEVERO GOMES

**ATA DA 9ª REUNIÃO ORDINÁRIA DO CONSELHO GESTOR DO  
PARQUE SEVERO GOMES -  
(Biênio 2025/2027)**

Local: Presencial – Parque Severo Gomes  
Data: 31/03/2026  
Horário: 15hs

**Participantes:** Márcia R. M. Santos (Gestora), Renato C. Novelli (SVMA),  
Fabrizio E. Carrara (Conselheiro), Luiz Carlos de Araújo (Conselheiro), Márcia  
Lima (Conselheira), Josane Rangel (Conselheira e Secretária), Sabrina Alves  
Araujo (Estagiária), Costabile Di Biasi (Voluntário), João da Rocha Freitas  
(Voluntário), e Oduvaldo Rodrigues (Voluntário).

**I. PAUTA:**

- **Informes gerais** Contratos (vigilância, zeladoria e manejo);
- **Item 01:** Relatório das Atividades e Serviços 2025;
- **Item 02:** Atividade fixa – Aula de Ginástica Funcional;
- **Item 03:** Apresentação do voluntário yoga João;
- **Item 04:** Apresentação do voluntário paisagista Oduvaldo;
- **Item 05:** Proposta Projeto Parque Contemplar;
- **Item 06:** Placas de sinalização padrão SVMA;
- **Item 07:** Semana Municipal do Brincar 2026;
- **Item 08:** Registros da 5ª Reunião Acompanhamento da Obra  
erosão
- **Item 09:** Pendências das atas anteriores

**II. REUNIÃO DO CONSELHO GESTOR:**

➤ **Leitura e Aprovação da Ata 8ª Reunião Ordinária**

A ata da 8ª Reunião Ordinária (24/02/2026) e seus anexos foi encaminhada por e-mail e aprovada por todos os conselheiros.

➤ **Informes gerais**

Os conselheiros Sylvio Korytowski e Cristiane Takagui não compareceram, mas justificaram ausência.

As informações de situação dos contratos de Vigilância, Manejo e Zeladoria sem alterações.

➤ **Item 01**

A Gestora apresentou o relatório de atividades e serviços que ocorreram no parque em 2025 (**Anexo 2 desta ata de reunião**). O trabalho foi apresentado no café colaborativo ocorrido no dia 26/02/26, evento para integrar, dialogar e fortalecer as parcerias do Parque Severo Gomes. O evento foi coordenado pela Gestora com o apoio dos estagiários, colaboradores do parque, voluntários, SVMA, e conselho Gestor. Foi um momento extremamente enriquecedor, com muitas trocas de ideias, conectando o parque, parceiros, instituições, equipes da Secretaria do Verde e de outras secretarias, bem como subprefeitura e Secretaria da Educação, mostrando o quanto o trabalho em rede fortalece as ações. Nesta oportunidade também foi apresentado o calendário de atividades e eventos planejados para 2026.

➤ **Item 02**

A Gestora informou que uma nova voluntária Professora Tamara Lubrano, se propôs a administrar aula de ginástica funcional no Parque, especialmente pensada ao público 60+. A proposta é para aulas toda segunda-feira, com início previsto para dia 06/05/26. O Conselho Gestor parabenizou a iniciativa e aprovou a atividade no parque.

➤ **Item 03**

A Gestora informou que o Sr. João, que se prontificou a colaborar com o parque, de forma voluntária, para aula de yoga, aos domingos. O Sr. João propôs a formatação colaborativa de uma ampla pesquisa com os frequentadores do parque e apresentou sugestões para a pesquisa, tais como uso de google forms, e e-mail do parque como canais de comunicação para a pesquisa. A pesquisa já estava sendo discutida pelo Conselho Gestor e o Conselho Gestor concordou com a proposta de formatação colaborativa. O Conselho Gestor deverá promover reuniões periódicas para essas tratativas.

➤ **Item 04**

A Gestora informou que o Sr. Oduvaldo, um morador do entorno do parque, se prontificou a colaborar com o parque, de forma voluntária, para trabalhar em projetos de paisagismo e manejo. O Sr. Oduvaldo tem uma longa experiência profissional com projetos de paisagismo, é voluntário no Parque Burle Marx e no Solo Sagrado de Guarapiranga. Os Conselheiros ressaltaram a importância deste tipo de iniciativa, tendo em vista que, o parque precisa iniciar as tratativas para um projeto de recuperação ambiental do viveiro, que é um espaço de preservação e acesso restrito. Foi sugerida a inclusão em pesquisa com frequentadores, que está em fase de formatação, qual a expectativa em termos de recuperação e educação ambiental para o viveiro.

➤ **Item 05**

A Gestora informou que a Andressa voluntária da atividade Imersão na Natureza realizada em dezembro/25, apresentou o Projeto Parque Contemplar para implantação no parque (**Anexo 3 desta ata de reunião**). O projeto tem a finalidade de apresentar ferramentas que promovem bem-estar, relaxamento e cuidado de forma acessível, estruturada e gratuita. A proposta é a instalação de duas placas (bambuzal e jardim secreto) no qual o usuário terá acesso a um QR CODE, que será direcionado a uma página que será estruturada especificamente para o projeto Contemplar Parque Severo Gomes, onde o

usuário encontrará áudios guiados que serão construídos e gravados especificamente para o parque com práticas Momento Meditar, para aliviar stress, atenção plena e relaxamento O Conselho Gestor parabenizou a iniciativa e aprovou a atividade no parque, solicitou informações quanto a página que será direcionada o acesso do QR CODE, a gestora informou que será a página da Espira de responsabilidade da Andressa, o Conselho Gestor faz a observação que a Secretaria do Verde não aprovará por questões de divulgação, sugeri que seja encaminhado o projeto para Secretaria do Verde e Meio Ambiente para análise, dando a opção de ser utilizado o site da Associação Amigos do Parque Severo Gomes para o direcionamento do QR CODE ou a opção de ser colocadas nas placas de forma escrita as práticas do Momento Meditar. A gestora vai contatar a Andressa que não pode comparecer a reunião de hoje e após dar os prosseguimentos sugeridos.

➤ **Item 06**

Na reunião de 26/08/25 (ata da 2ª reunião ordinária), foi discutida a necessidade de implantação de placas visuais no parque, para resolver uma série de problemas com os frequentadores, tais como, coleta de resíduos dos pets, pisoteio de canteiros pelos pets, etc. Conselheira Márcia e Sabrina fizeram um levantamento preliminar dos locais e tipos de placas para apresentar ao Conselho. Uma primeira proposta foi apresentada e foi solicitada algumas adequações. A proposta revisada deverá ser reapresentada para aprovação do Conselho Gestor, para posterior encaminhamento à SVMA, para adequação delas ao padrão da Secretaria, impressão e plastificação para implantação imediata. O Conselho Gestor solicita que a SVMA, futuramente, providencie placas com material mais resistente e duradouro.

➤ **Item 07**

A Gestora comentou sobre o planejamento da Semana do Brincar (23/05 a 31/05) no parque, com o tema, a Potência dos Encontros. Confirmada a participação de voluntários estudantes de Pedagogia, Biologia, Fisioterapia, e Educação Física, com atividades a serem definidas. Foi ressaltada a necessidade de voluntários para as atividades. Ficou acordado que será realizada uma chamada no parque, através de QR CODE, para inscrição de voluntários. Foi destacada também que será está previsto, no dia 23/05, o evento Dia da Família, com oficinas, cursos e atividades, voltadas para 300 pessoas e que estão sendo desenvolvidas colaborativamente com uma escola particular. Destacada a necessidade de voluntários para esse dia, em função do número de pessoas estimado para o evento. Na próxima reunião, serão trazidas informações sobre as oficinas, cursos, espaços que serão ocupados por cada atividade, em consenso com a escola.

➤ **Item 08**

Registros da 4ª e 5ª reuniões de acompanhamento da obra de erosão de 05/03/26 e 26/03/26 (Anexo 4 desta ata de reunião).

➤ **Item 09**

a) Processos SEIs pendentes e encaminhamentos:

- a. 6027.2022/0011849-0: Compensação arbórea- obra interna do parque (fase 2): Projeto de Compensação Ambiental (doc. SEI 083274625) de 16/05/23: Pendência DIPO, sem devolutiva.
- b) Pendências de atas anteriores:
- a. Anexo 2 da 82ª Reunião Ordinária de 28/02/23: Plano de Gestão (Diretor): Pendência CGPABI, sem devolutiva.
  - b. Plano de Gestão (Diretor): Pendência CGPABI, sem devolutiva;
  - c. Item 5 da ata da 10ª Reunião Ordinária de 30/04/24: Raças que exigem utilização de flocinheira segundo Lei Estadual nº 11.531/03 e do Decreto municipal nº 48.533/04: Pendência CGPABI, sem devolutiva;
  - d. Ata da 12ª Reunião Ordinária de 30/07/24:
    - i. Item 3: Projeto Conexão- Termo de Parceria entre SVMA e CADES: Pendência CADES, sem devolutiva;
    - ii. Item 5: Agendamento de visita com Sabesp para conhecer a nascente do Córrego Judas: Pendência Sabesp, sem devolutiva. Sem alteração.
  - e. Ata da 13ª Reunião Ordinária de 06/08/24: item 4- substituição brinquedão no playground (SEI 6027.2025/0004572-3): Pendência Secretaria das Subprefeituras (SMSUB), sem devolutiva.
  - f. Ata da 15ª Reunião Ordinária de 01/10/24: item 2- Abaixo Assinado sobre o volume do som na Virada Esportiva: SEI 6027.2025/0003546-9. Pendência SEME, sem devolutiva.
  - g. Ata da 16ª Reunião Ordinária de 29/10/24: item 2 – compra de 2 tendas exclusivas para as atividades e eventos do parque: Pendência DGPU, sem devolutiva.
  - h. Ata da 18ª Reunião Ordinária de 18/12/24: item 02 – pesquisa com frequentadores: será avaliada um formato de pesquisa online com frequentadores, com o apoio do grupo de mães. **A pesquisa será elaborada de forma colaborativa. A formatação da pesquisa será tratada no item 3 desta ata de reunião. Este item será deletado na próxima ata.**
  - g. Ata da 19ª Reunião Ordinária de 28/01/24: doação de fraldário: processo iniciado e está sendo acompanhado pela gestora. Sem alterações.
  - h. Ata da 20ª Reunião Ordinária de 25/02/25: item 3 – agendamento de visita monitorada ao Manequinho Lopes: pendência DGPU, sem devolutiva. **A visita foi realizada em 29/10/25 e devida as condições do tempo os conselheiros não participaram, foram as gestoras Suzete do Parque Ribeirão Cocaia com duas estagiárias e Marcia com as estagiárias do Parque Severo Emily e Sabrina. Este item será deletado na próxima ata.**
  - i. Ata da 23ª Reunião Ordinária de 27/05/25: item 1 - Cartaz para divulgação da iniciativa da escola com a SOS Mata Atlântica para divulgação no parque: Sem devolutiva.
  - j. Ata da 4ª Reunião Ordinária de 28/10/25; item 2- Pendências do relatório de vistoria de 08/05/25: Cobrar devolutivas e providências da Deyse. Dos itens elencados no relatório de vistoria, somente o item 1g, troca de calhas e rufos da administração foi realizada

através da contratação dos serviços pela Associação de Amigos do Parque Severo Gomes (AAPSG). Sem alterações;

- k. Ata da 5ª Reunião Ordinária de 25/11/25: item 6: levantamento de materiais para execução das escadas aprovadas. A empresa terceirizada deverá comprar os mourões e a obra está prevista para iniciar em março, devido as chuvas, porém a rampa está erodindo rapidamente com superfícies irregulares, sem corrimão, e presença de detritos de obras (cacos de telha, pedriscos, etc.), que estão expostos devido ao solapamento. Apesar das reiteradas solicitações do Conselho Gestor, nenhuma manutenção adequada foi realizada e o risco de queda e acidentes nesta rampa é muito alto. **A rampa foi feita pelo voluntário Costabile com o auxílio dos colaboradores de manejo e o pó de pedra utilizado foi doado por terceiros. A SVMA precisa disponibilizar os materiais acordados tais como mourões e brita para finalizar a obra.**
- l. Ata da 6ª Reunião Ordinária de 16/12/25: item 3: Acionamento de garantia pós-obra para a obra de contenção de erosão na parte interna do parque (SEI 6027.2024/0032062-5): A reunião ocorreu em 10/12/25 e a Construtora deverá encaminhar proposta detalhada para avaliação da SVMA e da SIURB. O Conselho Gestor também se manifestou, através do documento Anexo 4 da ata da 6ª reunião ordinária de 16/12/25, ao ofício encaminhado pela SC Engenharia. O Conselho Gestor, corroborado com os relatórios fotográficos elaborados durante a execução das obras, entende que há problemas de execução e conformação da obra contratada. Do ponto de vista do Conselho Gestor, a obra do gabião reno tem que ser refeita seguindo os requisitos do projeto contratado (materiais e execução). **Representantes do CAEX/MP visitaram a obra, com a presença de representantes da SIURB e SVMA, e foi verificado o estado da obra e constatado que existem problemas de execução da mesma. Registro da reunião 09/03/26 fará parte do anexo 5 desta ata.**
- m. Ata da 7ª Reunião Ordinária de 27/01/26: item 1: Apresentação do projeto de revitalização (processo SEI 6053.2026.0000380.3): Subprefeitura ainda não encaminhou o processo para a SVMA. A ser verificado; **processo se encontra no CAF da subprefeitura;**
- n. Ata da 8ª Reunião Ordinária de 26/02/26: item 3: Polos Gastronômicos em parque municipal: encaminhamento de requerimento de informação, através de processo SEI, com os questionamentos elencados para a SVMA sobre uma série de situações e problemas estruturais do parque: **SEI 6027.2026/0004737-0**

### III. ENCAMINHAMENTOS:

Nada mais havendo a tratar, a Gestora Marcia Regina S Miranda Santos encerrou os trabalhos da 9ª Reunião Ordinária do Conselho Gestor do Parque Severo Gomes, biênio 2025-2027, e eu, Josane Pereira de Oliveira Rangel, redigi esta Ata. Lista dos participantes desta reunião no Anexo 1 desta Ata. A

próxima reunião está agendada para dia 28/04/26 às 15h na administração do parque.

Estiveram presentes os conselheiros registrados na lista de presença.

São Paulo, 31 de março de 2026.

Conferência:

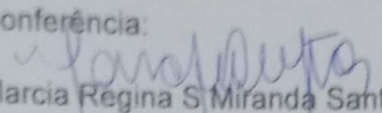
  
Marcia Regina S. Miranda Santos  
Gestora Parque Severo Gomes



PREFEITURA DO MUNICÍPIO DE SÃO PAULO  
SECRETARIA DO VERDE E DO MEIO AMBIENTE  
CONSELHO GESTOR DO PARQUE MUNICIPAL SEVERO GOMES

**ANEXO 1**

**LISTA DE PRESENÇA DA 9ª REUNIÃO ORDINÁRIA**

31/03/2026



**PREFEITURA DO MUNICÍPIO DE SÃO PAULO  
SECRETARIA DO VERDE E DO MEIO AMBIENTE  
CONSELHO GESTOR DO PARQUE MUNICIPAL SEVERO GOMES**

**ANEXO 2**

**RELATÓRIO DAS ATIVIDADES E SERVIÇOS 2025**

**31/03/2026**

## **Atividades com escolas Parque Severo Gomes – 2025**

Em 2025, no período de janeiro a dezembro (exceto fevereiro, não houve nenhuma atividade), foram realizadas 41 atividades com escolas envolvendo 1183 alunos de 06 meses a 18 anos, de 25 diferentes escolas, sendo 14 públicas e 11 particulares. Os alunos de escolas públicas somaram 629 (53,2%) e os das escolas particulares 554 (46,8%). Alunos com idades de 06 meses à 18 anos.

### **Atividades por mês**

- **Janeiro:** 6 atividades
- **Março:** 4 atividades
- **Abril:** 2 atividades
- **Maior:** 5 atividades
- **Junho:** 1 atividade
- **Julho:** 6 atividades
- **Agosto:** 3 atividades
- **Setembro:** 5 atividades
- **Outubro:** 3 atividades
- **Novembro:** 3 atividades
- **Dezembro:** 3 atividades

### **Quantidade de alunos por mês**



- Janeiro: 142
- Março: 205
- Abril: 99
- Maio: 187
- Junho: 40
- Julho: 190
- Agosto: 29
- Setembro: 86
- Outubro: 90
- Novembro: 38
- Dezembro: 77

Tipo de escola

### Proporção de Alunos Recebidos por Tipo de Escola

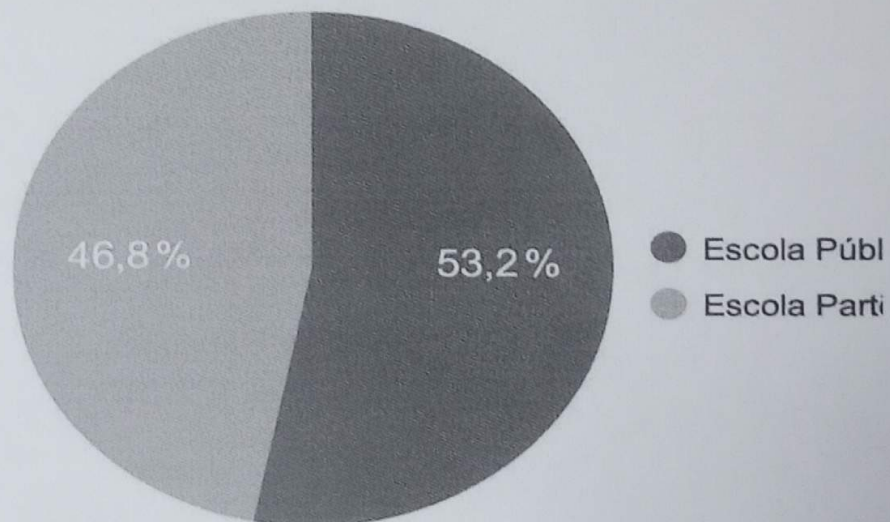

# Atividades e Serviços do Parque Severo Gomes 2025

## Gestora do Parque Municipal Severo Gomes

- Márcia Regina Souza Miranda Santos

## Administração do Parque Municipal Severo Gomes

- Renato Novelli

## Membros do Conselho Gestor 2025

- Antônio Manoel - Cristhiane Takagui – Fabrízio Carrara - Josane Rangel
- Luiz Araújo – Marcia Lima – Sylvio Kory -Rosilei Oliveira

## Voluntárias do Conselho Gestor 2025

- Fanny Moore - Juliana Lima - Costabile Di Biase - Milton de Oliveira Ramos Filho

## Estagiários do Parque 2025

- Ana Julia de Foggi - Sabrina Alves Araujo - Emily Lais Braga Dantas



## Fotos das Atividades Regulares

**Thai-chi** (segunda à sexta - 07:00-08:00);

**Dança circular** (2º e 4º sábado do mês - 10:00-12:00);

**Capoeira** (sábado e domingo - 11:00-12h);



## Fotos das Atividades Regulares



Feira economia solidária (2º domingo do mês - 09:00-15:30);

Feira mãos e mentes paulistanas (1º domingo do mês e feriados - 09:00-16:00);



## Fotos das Atividades Regulares



**Acústicos MPB (2º domingo do mês - 10:00-12:00);**

**Banda Acústicos (Último domingo do mês - 10:00-13:00);**

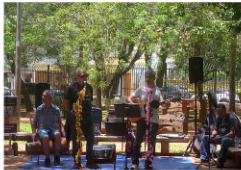

## Fotos dos serviços oferecidos a população

- Coleta de material eletrônico;
- Coleta de Óleo usado;
- Coleta de lixo reciclável (ECOURBIS);



## Número de frequentador mês a mês em 2025

Janeiro	Fevereiro	Março	Abril	Maio	Junho	Julho	Agosto	Setembro	Outubro	Novembro	Dezembro
25.245	23.408	29.118	20.867	25.648	22.546	24.484	25.336	25.842	20.885	21.727	18.256

### Atividades&ServiçosPSG2025.pdf

Máximo: Março	Mínimo: Dezembro	Total	Média Mensal
29.118	18.256	283.363	23.613

FONTE: Fernanda C. Alves, Coordenadora de parques- Divisão de Gestão de Parques Urbanos

## Atividades realizadas

1. 08-09/01/2025 – Recreio nas férias
2. 11/01/2025 – Afromix



## Atividades realizadas

3. 14-15/01/2025 – Recreio nas férias

4. 16/01/2025 – Plantio: Crianças no Parque



## Atividades realizadas

5. 21-22/01/2025 – Recreio nas férias

6. 12/03/2025 - Colégio Avenus: visitação



## Atividades realizadas

7. 20/03/2025 – EMEBS Anne Sullivan – Palestra mudanças climáticas, resíduos e compostagem;
8. 27/03/2025 – Atividade sensorial (mistura água, óleo e tinta);



## Atividades realizadas

9. 28/03/2025 – EMEBS – Trilha Caminho das Águas;

10. 01/04/2025 – Colégio Belo Futuro – visitação;



## Atividades realizadas

11. 13/04/2025 – CONTAÇÃO DE HISTÓRIA: URUBUBU + MYRELLA NASCIMENTO

12. 15/04/2025 – E.E. Dr. Luis Arrobas – visitação + Caça aos Ovos de Páscoa;



## Atividades realizadas

13. 21/04/2025 – Dia Mundial da Criatividade;

14. 09/05/2025 – Observação Córrego Judas – SOS Mata Atlântica – Beacon School;



## Atividades realizadas

15. 21/05/2025 – Colégio Avenus – Visitação;

16. 22/05/2025 – Dynatrace – Palestra, Catação de Resíduos e Revitalização de Canteiro;



## Fotos dos serviços oferecidos a população

17. 25/05/2025 – Colégio Jardim Margarida – Dia da Família (teatro, trilha com lanterna);
18. 25/05/2025 – Semana do Brincar – UNISA – Jogos Ecológicos



## Atividades realizadas

19. 26/05/2025 – Semana do Brincar – Eco Pintura;

20. 27/05/2025 – Semana do Brincar – EMEF Lineu Prestes – Arte Botânica;



## Atividades realizadas

21. 28/05/2025 – Semana do Brincar – Arte com Argila;

22. 29/05/2025 – Semana do Brincar – EMEBS – Circuito na Natureza;



## Atividades realizadas

23. 30/05/2025 – Semana do Brincar – EMEBS – Trilha e Arte com Argila;

24. 31/05/2025 – Semana do Brincar – Colégio Berçário Abraço – Visitação;



## Atividades realizadas

25. 01/06/2025 – Aniversário do Parque;

26. 05/06/2025 – Dia do Meio Ambiente – Palestra e Plantio – Escola Suprema (Idosos);



## Atividades realizadas

27. 26/06/2025 – Colégio Belo Futuro – Visitação – Piquenique;

28. 08/07/2025 – Recreio nas Férias – CEU Meninos – Circuito Sensorial;



## Atividades realizadas

29. 10/07/2025 – Colégio Aubrik – Visitação + Recreio nas Férias – CEU Parque Bristol – Palestra, Trilha e Plantio;

30. 11/07/2025 – Recreio nas Férias – CEU Heliópolis – UMAPAZ DDPEA – Arte Botânica;



## Atividades realizadas

31. 13/07/2025 – Yoga – Lilian Sabeh;

32. 14/07/2025 – Recreio nas Férias – CEU Caminho do Mar – Circuito Sensitivo;



## Atividades realizadas

- 33.** 15/07/2025 – Recreio nas Férias – CEU Alvarenga – Trilha e Brincadeiras;
- 34.** 18/07/2025 – Empresa Omnilife – Bate-papo: Importância dos Parques, Trilha e Revitalização de Canteiro;



## Atividades realizadas

35. 27/07/2025 – Yoga – Lilian Sabeh;

36. 29/07/2025 – 1ª Reunião CG – Biênio 2025–2027;



## Atividades realizadas

37. 04/08/2025 – Dança materna – Amanda;

38. 07/08/2025 – Primeira infância – jogos e corrida com bambolê;



## Atividades realizadas

39. 08/08/2025 – Análise da água Córrego Judas – Beacon + UBS Chácara Santo Antônio – trilha com idosos;

40. 10/08/2025 – Corrida Dia dos Pais – SEME;

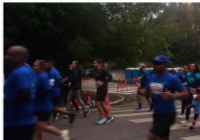

## Atividades realizadas

41. 11/08/2025 – EMEF Saboia – trilha;

42. 23/08/2025 – EMEBS – Desenhos;



## Atividades realizadas

43. 07/09/2025 – Apresentação Orquestra;

44. 14/09/2025 – Barra de Access – Renata;



## Atividades realizadas

45. 15/09/2025 – Colégio Elvira Brandão – Trilha + Colégio Belo Futuro – Plantio (Comemoração Aniversário do Colégio);
46. 19/09/2025 – Colégio Beacon – Análise da Água do Córrego;



## Atividades realizadas

47. 20/09/2025 – Dia Mundial da Limpeza Urbana – Fernanda Sgoti;

48. 21/09/2025 – Virada Sustentável – Afromix, Capoeira, Yoga e Acústicos MPB;



## Atividades realizadas

49. 29/09/2025 – Plantio com Grupo de Tai-Chi;

50. 29/09/2025 – Colégio Babe Village – Visitaçào;



## Atividades realizadas

51. 01/10/2025 – Colégio Sergio Buarque – Visitação;

52. 05/10/2025 – Contação de História “Chapeuzinho Vermelho e o Incrível Lobo Bom” – Desirée;



## Atividades realizadas

53. 11/10/2025 – Capoeira – Prof. Valter;

54. 12/10/2025 – Dia das Crianças;



## Atividades realizadas

55. 13/10/2025 – Pueri Domus – Visitaçãõ;

56. 25/10/2025 – Oficina Floresta do Brincar – Carol + Biodanza – Beta + Colégio Jardim Margarida – visitaçãõ;



## Atividades realizadas

57. 26/10/2025 – Jornada Ecológica – Fernanda + GCM Ambiental – Exposição e técnicas de armadilhas;
58. 29/10/2025 – Aventura Ambiental Ibirapuera;



## Atividades realizadas

59..10/11/2025 – Formação Curso POT;

60. 13/11/2025 – Colégio Beacon – Análise da Água do Córrego;



## Atividades realizadas

61. 17/11/2025 – EMEBS Anne Sullivan – Visitaçãõ;

62. 17/11/2025 – Tai-Chi – Bianca;



## Atividades realizadas

63. 02/12/2025 – E.E. Dr. Luis Arrobas – Exposição Árvores e Aves do Cerrado (EMEBS Anne Sullivan);

64. 21/12/2025 – Imersão na Natureza – Ana André e Andressa;



# Parque Severo Gomes 2025

Agradecemos de coração a todos pela participação e apoio ao longo de 2025.  
Você foram essenciais para cada conquista deste ano! ❤️





**PREFEITURA DO MUNICÍPIO DE SÃO PAULO  
SECRETARIA DO VERDE E DO MEIO AMBIENTE  
CONSELHO GESTOR DO PARQUE MUNICIPAL SEVERO GOMES**

**ANEXO 3**

**PROJETO CONTEMPLAR**

**31/03/2026**

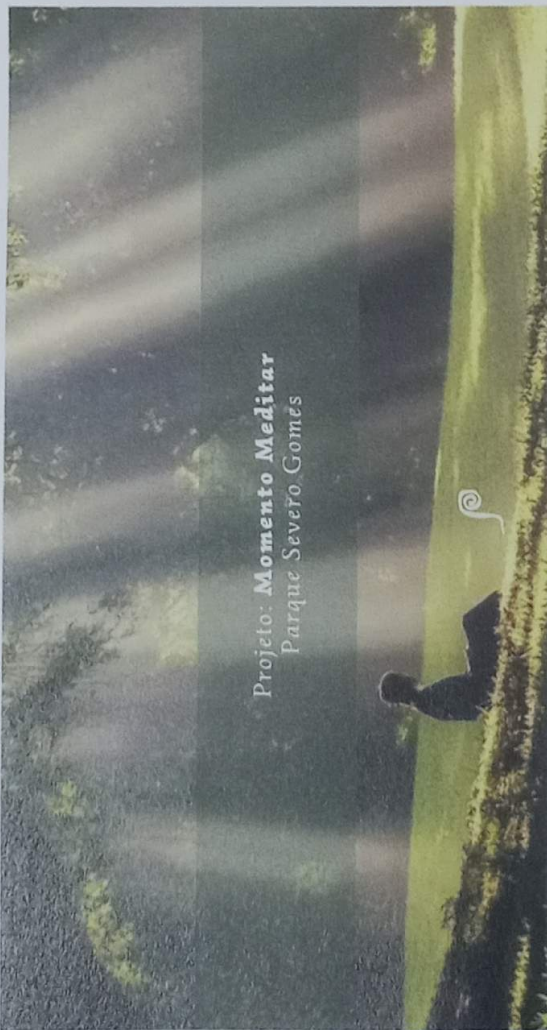

## — SOBRE A PROPOSTA

O Momento Meditar é uma iniciativa que tem como objetivo oferecer às pessoas um momento de pausa, autoconsciência e conexão, nos parques urbanos de São Paulo.

A proposta consiste na instalação de placas em pontos estratégicos do parque, com mensagens acolhedoras e um QR Code, que direciona para práticas guiadas de respiração, presença e contemplação da natureza.

A ideia é permitir que qualquer pessoa, em qualquer momento do seu percurso no parque, possa parar por alguns minutos e cuidar de si.

## — CONTEXTO E RELEVÂNCIA

Em meio ao ritmo acelerado do cotidiano, é comum que o corpo e a mente acumulem tensões, muitas vezes de forma silenciosa.

Criar oportunidades de pausa se torna essencial para:

- reduzir o estresse
- promover equilíbrio emocional
- melhorar a qualidade de vida

Quando essas pausas acontecem em contato com a natureza, seus efeitos tendem a ser ainda mais significativos.

O parque, nesse contexto, amplia seu papel:

não apenas como espaço de lazer, mas também como um território de regeneração e cuidado.

## — POR QUE NO PARQUE SEVERO GOMES?

O Parque Severo Gomes já apresenta uma forte vocação para experiências de bem-estar. Além das atividades físicas e de lazer, observa-se que muitos frequentadores utilizam o espaço para:

- desacelerar
- conexão com natureza
- meditar

Um exemplo claro disso acontece no Bambuzal, onde é comum encontrar pessoas em práticas silenciosas de contemplação.

A proposta do Momento Meditar surge a partir dessa realidade: estruturar e ampliar um comportamento que já acontece de forma espontânea, tornando-o mais acessível a um número maior de pessoas.

## — OBJETIVO

Oferecer:

- ferramentas de autocuidado gratuitas
- relaxamento
- redução do estresse
- conexão com a natureza
- maior presença no momento

Além de fortalecer o uso do parque como espaço de cuidado com a saúde mental e emocional.

## — COMO FUNCIONA NA PRÁTICA?

Proposta da Placa: desenvolvida em acrílico, visando durabilidade, com instalação em suporte de madeira.

Os conteúdos serão desenvolvidos especificamente para o Parque Severo Gomes, adaptados à paisagem sonora e ao ambiente natural, acessíveis e sem complexidade técnica.



Imagem meramente ilustrativa

## — COMO FUNCIONA NA PRÁTICA?

• Instalação de placas pequenas e discretas.

A experiência é:

- individual
- silenciosa
- integrada ao ambiente

Mensagem principal:

- "Momento Meditar - um convite à conexão"
- QR Code com acesso direto aos conteúdos.

• Ao escanear, a pessoa acessa práticas guiadas de curta duração (2 a 10 minutos), como:

1. respiração consciente
2. atenção aos sentidos
3. contemplação da natureza
4. relaxamento

## — PROPOSTA INICIAL - PROJETO PILOTO

Para início, propõe-se uma implementação simples:

- Instalação de 2 placas piloto, em locais estratégicos, como por exemplo: Bambuzal Jardim Secreto

Esses espaços foram sugeridos por já favorecerem:

- silêncio
- acolhimento
- conexão com a natureza

A proposta é observar o uso espontâneo e, a partir disso, avaliar possíveis expansões.

## — DIFERENCIAIS DO PROJETO

- Baixo custo e fácil implementação
- Não interfere na dinâmica do parque
- Não gera ruído ou aglomeração
- Acessível a todos os públicos
- Fortalece práticas já existentes
- Possibilidade de expansão

## — VISÃO DE FUTURO

Com boa aceitação, o projeto pode:

- ampliar o papel do parque como espaço de saúde
- inspirar iniciativas semelhantes
- fortalecer a relação das pessoas com a natureza

A aceitação do público será avaliada por meio de pesquisas e registros de acesso à praça.



## — IDEALIZADORA DO PROJETO

O projeto é proposto por:

Andressa Diniz Lopes

- Especialista operacional em Associação Promotora à Saúde
- Capacitada em Gerenciamento do Espaço
- Facilitadora de Conexão com a Natureza

Atua como colaboradora no Parque Jovens Contos, onde já realizou uma intervenção em conexão com a natureza, com boa aceitação e excelente posicionamento do público.

Idealizadora do Espaço Espira, iniciativa voltada ao público infantil, com foco em práticas de bem-estar, presença e movimento.

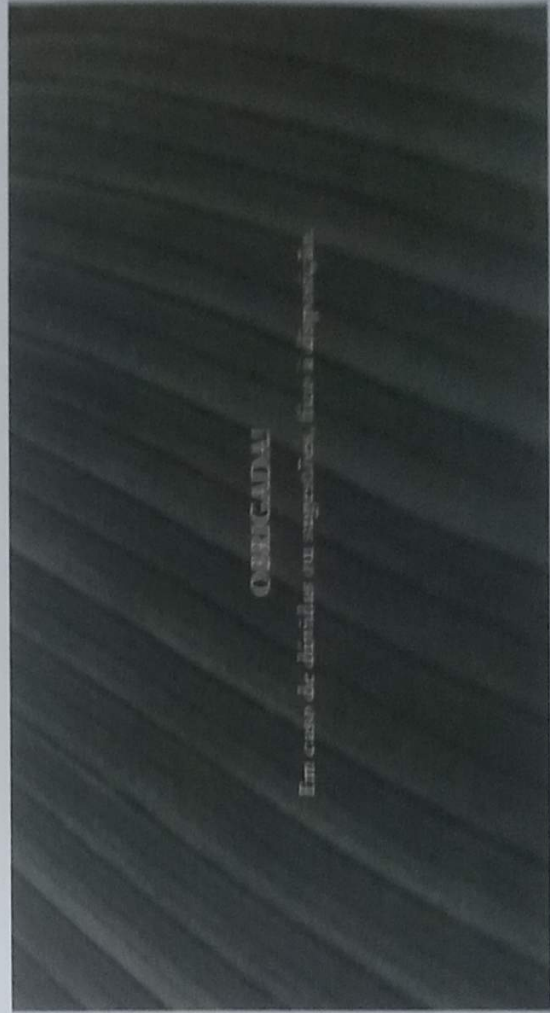



**PREFEITURA DO MUNICÍPIO DE SÃO PAULO  
SECRETARIA DO VERDE E DO MEIO AMBIENTE  
CONSELHO GESTOR DO PARQUE MUNICIPAL SEVERO GOMES**

**ANEXO 4**

**REGISTROS 4ª e 5ª REUNIÕES ACOMPANHAMENTO OBRA DE EROSÃO**

**31/03/2026**

**REUNIÃO CONJUNTA COM REPRESENTANTES DA SVMA, SIURB,  
SUBPREFEITURA, SABESP, CONSTRUTORA RAMON AGUILLERA E CONSELHO  
GESTOR DO PARQUE SEVERO GOMES**

**Data:** 05/03/26 às 10:00 hs

**Local:** Parque Severo Gomes

**Assunto:** Obras da contenção de erosão da parte fechada do parque V

**Participantes:**

- Marcia Miranda (Gestora)
- Mário Ferretti (SVMA)
- Renato Novelli (SVMA)
- Pedro Zaghi (SIURB)
- Daniele de Carvalho (Engenheira Responsável Ramon)
- Denilton Bras dos Santos (Supervisor Ramon)
- Marcos Vinícius Palmeira (Subprefeitura Santo Amaro)
- Beatriz Correa (Subprefeitura Santo Amaro)
- Luiz Carlos de Araújo (Conselho Gestor)
- Josane Rangel (Conselho Gestor)

**OBJETIVO:** 4 Reunião de Acompanhamento da obra de contenção do Parque Severo Gomes (Processo SEI 6022.2024/0003008-5)

**RESUMO DOS PRINCIPAIS PONTOS ABORDADOS NA REUNIÃO E  
ENCAMINHAMENTOS:**

**1. Principais itens abordados:**

- a. O Conselho Gestor solicitou à SIURB e Construtora, encaminhamento dos relatórios fotográficos para acompanhamento da obra, tendo em vista que os os mesmos fazem parte do processo de medição, tratado em outro processo SEI relacionado, com acesso restrito. Ficou acordado que os relatórios serão entregues, em meio digital, pela Construtora, até 28/02/26. Relatórios futuros serão encaminhados mensalmente e anexados às atas de reunião do Conselho Gestor.
- b. Encaminhamentos das reuniões anteriores:
  - i. Replanilhamento: Em análise pela área jurídica. Previsão estimada para parecer jurídico em aproximadamente 10 dias. O Conselho Gestor solicitou que sejam realizadas as avaliações preliminares das interferências da obra complementar (aduelas).
  - ii. Encaminhamento de laudo da Defesa Civil: Vinícius informou número do processo SEI 6053.2026/0000336-6 relacionado a vistoria da subprefeitura, quando foram constatados indícios de anomalia estrutural e interferência no escoamento de águas pluviais, e potencial risco à estabilidade da área e às estruturas existentes. A subprefeitura acionou a Defesa Civil, que através de vistoria visual, observou movimentação de massa que poderia comprometer a via pública. A subprefeitura solicitará à Secretaria Municipal do Verde e Meio Ambiente, responsável pelo parque, análise e providências com base na inspeção realizada.
  - iii. Interdição da rua Bernardino Machado: Subprefeitura providenciou.



- iv. Vistoria conjunta na tubulação de esgoto com a SABESP: Pendente a inclusão do relatório de vistoria conjunta com a SABESP, no processo SEI 6027.2024/0032592-9, sob custódia da SIURB. O Conselho Gestor solicita o encaminhamento do relatório de vistoria para área de projetos. Pedro informou que o estudo das Bacias hidrográficas do Maria Joaquina e Judas estão contemplados no Caderno de Drenagem da SIURB, disponível no site da SIURB para consulta.
- v. Encaminhamento material para SIURB para estudos de contenção do córrego Maria Joaquina: pendência SVMA; será avaliado caso haja necessidade de informações complementares.
- vi. Acionamento e acompanhamento da COMGÁS: Daniele informou que a empresa compareceu na obra e orientou sobre as tubulações de gás existentes.
- vii. Supressão árvore calçada: pendente;
- viii. Início de execução, pela SABESP, de obra para reforços estruturais da tubulação de esgoto sobre o córrego Maria Joaquina: 11/03/26.

**2. Encaminhamentos:**

- a. Vistoria conjunta na tubulação de esgoto com a SABESP: anexar o relatório de vistoria (anexo 2 desta ata) no processo SEI: SIURB;
- b. Supressão árvore calçada: Subprefeitura;
- c. Encaminhamento relatórios fotográficos: Construtora;
- d. Avaliação preliminar interferências obra complementar: Construtora;
- e. Próxima reunião: 26/03/26 às 10:00 hs no Parque Severo Gomes;

**3. Anexos:**

**Anexo 1: Lista de Presença**



**REUNIÃO CONJUNTA COM REPRESENTANTES DA SVMA, SIURB,  
SUBPREFEITURA, SABESP, CONSTRUTORA RAMON AGUILLERA E CONSELHO  
GESTOR DO PARQUE SEVERO GOMES**

**Data:** 26/03/26 às 10:00 hs

**Local:** Parque Severo Gomes

**Assunto:** Obras da contenção de erosão da parte fechada do parque Severo Gomes

**Participantes:**

- Marcia Miranda (Gestora)
- Fernanda Costa Alves (SVMA)
- Livia Rocha (SVMA)
- Renato Novelli (SVMA)
- Pedro Zaghi (SIURB)
- Flavio Millan Junior (Gerenciadora SIURB)
- Daniele de Carvalho (Engenheira Responsável Ramon)
- Denilton Bras dos Santos (Supervisor Ramon)
- Beatriz Correa (Subprefeitura Santo Amaro)
- Luiz Carlos de Araújo (Conselho Gestor)
- Fabrizio E. Carrara (Conselho Gestor)
- Sylvio Korytowski (Conselho Gestor)
- Josane Rangel (Conselho Gestor)

**OBJETIVO:** 5ª Reunião de Acompanhamento da obra de contenção do Parque Severo Gomes (Processo SEI 6022.2024/0003008-5)

**RESUMO DOS PRINCIPAIS PONTOS ABORDADOS NA REUNIÃO E  
ENCAMINHAMENTOS:**

**1. Principais itens abordados:**

- a. O Conselho Gestor informou que em 09/03/26 representante do CAEX/MP compareceu ao parque, para uma visita, com o objetivo de avaliar as intervenções/obras de contenção de erosão no Parque Severo Gomes. O registro desta visita será anexado na ata da reunião ordinária do Conselho Gestor em 31/03/26. Nesta visita, foram constatados movimentação de terra perto da calçada da Rua Bernardino Machado, se aproximando mais do Poço de visitação da rede de esgoto da SABESP e o agravamento da estrutura de sustentação da tubulação em uma das margens do córrego Maria Joaquina. Ficou acordado da necessidade da SABESP acompanhar a execução da obra, pela Construtora, no entorno dos PVs, tendo em vista os alertas encaminhados anteriormente, sem providências. Na última visita da SABESP em 11/03/26, ela avaliou que não havia riscos de ruptura. No entanto, foi encaminhado e-mail para SABESP, para dar ciência dos avanços de movimentação de terra em direção ao PV com risco de colapso do coletor, sem devolutiva (vide e-mail anexo).
- b. O Conselho Gestor informou muitos frequentadores do parque estão reclamando das obras, das restrições de acesso na Rua Bernardino Machado, ignorando os alertas de riscos de acidentes na área e criando muitos problemas para a administração do parque. Para minimizar os



problemas de comunicação, o Conselho Gestor providenciou 3 faixas, custeadas pelas Associações Novo Bolsão ABM e Amoagranjajulieta, que serão instaladas no trecho em obras, com informações sobre a obra e o risco de transitar nas áreas interditadas. A Construtora fechará com tapumes, um lado da rua (antes de iniciar as obras de travessia interparques). Foi solicitado também que a placa da prefeitura com as informações da obra seja reposicionada para a Rua Bernardino Machado. A SVMA providenciará placas A3 com orientações, para instalação dentro do parque.

- c. Encaminhamentos das reuniões anteriores:
- i. Relatório fotográficos da obra: Construtora informou que serão encaminhados, até 02/04/26, os relatórios de todas as medições já realizadas.
  - ii. Replanilhamento: A obra foi liberada em 13/03/26. A previsão de início da obra complementar é 22/04/26, execução prevista em 90 dias. A previsão de conclusão de toda a obra é de 6 (seis) meses, a partir da obra complementar (22/04/26).
  - iii. Encaminhamento de laudo da Defesa Civil: a subprefeitura encaminhou dados da inspeção realizada pela Defesa Civil para SIURB (processo SEI 6053.2026/0000336-6).
  - iv. Vistoria conjunta na tubulação de esgoto com a SABESP sobre o córrego Maria Joaquina (processo SEI 6027.2024/0032592-9): SIURB encaminhou relatório de vistoria para área de projetos. O Conselho Gestor informou que existe iniciativa da subprefeitura para estudo dos impactos nas margens do córrego Maria Joaquina, entre o trecho da Rua Bernardino Machado, abrangendo as casas lindeiras e a hípica Santo Amaro, lindeiros ao córrego, em função de assoreamento das margens do córrego. Sendo assim, o Conselho Gestor sugere a subprefeitura, a organização de reunião com todos os envolvidos (SIURB, SVMA, Sabesp, Hípica, Associação dos moradores do entorno) para alinhamentos preliminares.
  - v. Avaliação preliminar de Interferências: A Construtora informou que será necessário o acompanhamento e apoio na obra complementar da Comgás, Enel, Sabesp e Subprefeitura. Com relação à Enel, é necessária uma avaliação preliminar das condições do poste e fiação, em função das escavações planejadas e que poderão impactar o fornecimento de serviços públicos de energia e telecomunicações. O contato da Enel será fornecido pela subprefeitura. Ficou acordado que após esta fase, serão encaminhados ofícios da SVMA, SIURB e Subprefeitura para todos os órgãos envolvidos, reiterando a necessidade de acompanhamento da obra em função das escavações que serão realizadas e impactos nas demais infraestruturas.
  - vi. Supressão árvore calçada: pendente;
  - vii. Início de execução, pela SABESP, de obra para reforços estruturais da tubulação de esgoto sobre o córrego Maria Joaquina prevista para 11/03/26 não ocorreu. Nova data informada pela SABESP para intervenção: 27/03/26.

## 2. Encaminhamentos:

- a. Encaminhamento relatórios fotográficos: Construtora
- b. Encaminhar contato Enel para Construtora: Subprefeitura;
- c. Avaliação preliminar interferências Enel obra complementar: Construtora;
- d. Supressão árvore calçada: Subprefeitura;
- e. Próxima reunião: 16/04/26 às 10:00 hs no Parque Severo Gomes;

## 3. Anexos:



PREFEITURA DO MUNICÍPIO DE SÃO PAULO  
SECRETARIA DO VERDE E DO MEIO AMBIENTE  
CONSELHO GESTOR DO PARQUE MUNICIPAL SEVERO GOMES

**ANEXO 5**

**REUNIÃO CAEX/MP 09/03/26**

**31/03/2026**

**VISTORIA CONJUNTA COM REPRESENTANTES DA SECRETARIA DO VERDE E MEIO AMBIENTE (SVMA), SECRETARIA DE INFRAESTRUTURA URBANA (SIURB), CAEX-MPSP E CONSELHO GESTOR DO PARQUE SEVERO GOMES**

**Data:** 09/03/26 às 08:00 hs

**Local :** Parque Parque Severo Gomes

**Assunto:** Relatório da vistoria técnica conjunta no Parque Severo Gomes, acompanhamento do Ministério Público (IC nº 0482.0000064/2024).

**Participantes:**

- Flávio A. da Silva (CAEX-MPSP)
- Fernanda Costa (Coordenadora SVMA/DGPU);
- Mário Ferreti (SVMA/DGPU);
- Pedro Luiz M. Zaghi (SIURB);
- Márcia Regina Miranda (Gestora);
- Renato Novelli (SVMA);
- Luiz Carlos de Araújo (Conselho Gestor);
- Josane Rangel (Conselho Gestor);

**OBJETIVO:** Avaliar as intervenções/obras de contenção da erosão no Parque Severo Gomes.

**RESUMO DOS PRINCIPAIS PONTOS ABORDADOS NA VISTORIA E ENCAMINHAMENTOS:**

1. Foi realizada uma reunião preliminar para levantamento de informações e atualizações relevantes sobre a obra de contenção de erosão no Parque Severo Gomes, situação da tubulação de esgoto da SABESP, e processos relacionados.
2. Pedro comentou que o projeto está sendo atualizado em função da necessidade de melhoria do sistema de drenagem do parque. O Conselho Gestor esclareceu que a contratação do projeto e das obras de contenção das margens do córrego Judas foi realizada através do processo administrativo SEI nº 6022.2024/0003008-5.
3. Conselho Gestor informou que o acompanhamento das obras (na parte fechada do parque) é feito através de reuniões quinzenais com representantes de todos os Órgãos envolvidos (Construtora, SIURB, SVMA, SABESP, Subprefeitura de Santo Amaro e Conselho Gestor). Os registros dessas reuniões são anexados às atas de reunião ordinária mensal do Conselho Gestor.
4. Com relação ao rompimento da tubulação de esgoto na área da erosão, a SABESP realizou as intervenções de remanejamento da rede de esgoto do local mais afastado do córrego Judas, em março de 2024. No entanto, foi constatado deslocamento da estrutura de sustentação da tubulação de esgoto que atravessa o parque, configurando alto risco de rompimento, com potencial de gerar danos ambientais significativos. A SABESP foi acionada e executará obras de reforço estrutural para garantir a estabilidade da tubulação. Previsto início da obra em 11/03/26.
5. Foi esclarecido também que a Subprefeitura de Santo Amaro, através do processo SEI nº 6027.2018/0004528-3, recebeu repasses da SVMA para contratar as obras de contenção do córrego Judas do Parque Severo Gomes, contemplando jusante (na parte fechada, área mais crítica e emergencial) e montante (área aberta, trecho de erosão com menor criticidade e complexidade). A contratação da obra se deu através do processo SEI nº 6053.2022/0002411-0, porém o objeto da contratação foi alterado e reduzido drasticamente, requerendo verba complementar e aditamento do contrato para finalizar somente o projeto da montante (área aberta) dentro do

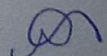

parque, e que foi entregue em setembro/23. A condição atual é que foi realizado um acionamento de garantia pós-obra, junto à Subprefeitura de Santo Amaro, através do processo SEI nº 6027.2024/0032062-5, solicitando providências para intervenção na obra devido a problemas de execução da obra.

6. Foi realizada vistoria na parte fechada do parque e foi constatado mais movimentação de terra perto da calçada da Rua Bernardino Machado, se aproximando mais do Poço de visitação da rede de esgoto da SABESP (Vide fotos no Anexo 2 deste registro). Também foi constatado o agravamento da estrutura de sustentação da tubulação em uma das margens do córrego Maria Joaquina.
7. Na área aberta do parque, na obra de erosão da montante, foi constatada a obra executada pela contratada da Subprefeitura de Santo Amaro tem problemas de execução no colchão reno no fundo do córrego. O Conselho Gestor ressaltou que Construtora se manifestou ao ofício da Subprefeitura, informando da necessidade de concretagem sobre o colchão reno e o Conselho Gestor não concordou com a solução apresentada porque entende há problemas de execução da obra. O Conselho Gestor encaminhou manifestação corroborando posicionamento com relatórios fotográficos semanais elaborados durante a execução das obras e encaminhados para a Subprefeitura de Santo Amaro. O processo de aceitação e medição da obra era de responsabilidade do fiscal da Subprefeitura, sem anuência do Conselho Gestor.
8. Encaminhamentos:
  - a. Solicitar vistoria da SABESP no PV próximo à Rua Bernardino Machado: Conselho Gestor;

**9. Anexo 1: Lista de Presença**

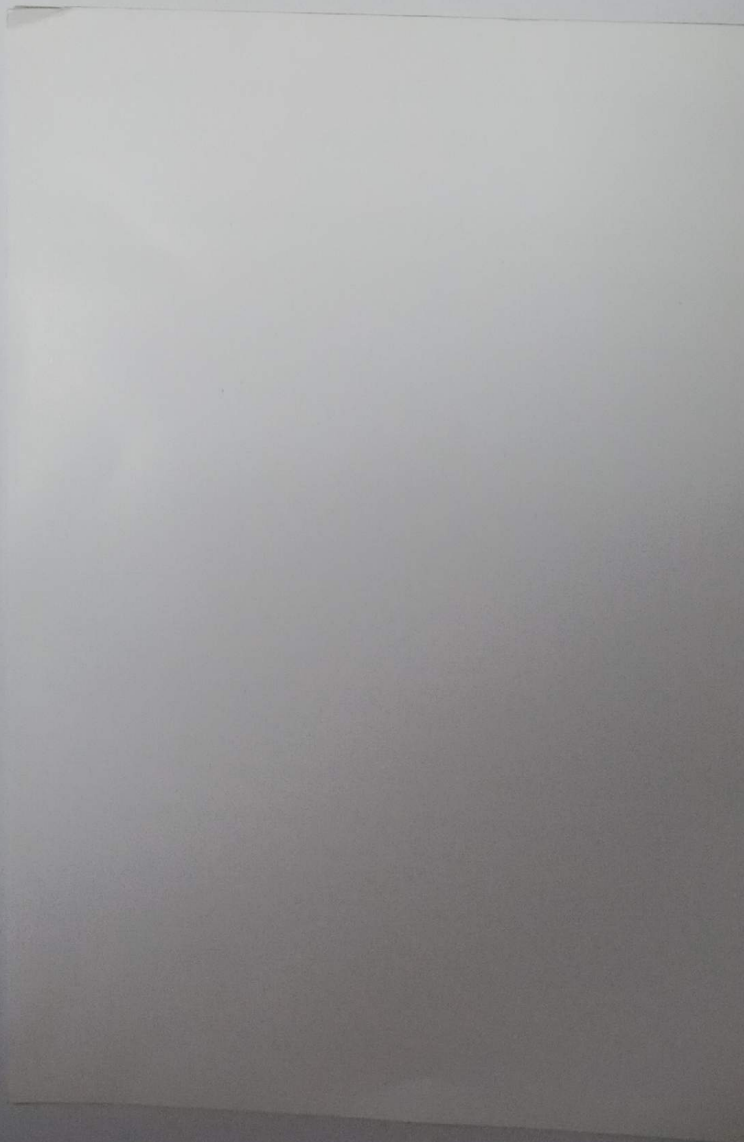

10. Anexo 2: Fotos da movimentação de terra perto do coletor da SABESP (Rua Bernardino Machado)



Agravamento do solapamento próximo da calçada R. Bernardino



Novo deslocamento próximo ao PV esgoto



Novo deslocamento (2) próximo ao PV esgoto