

CENA ABERTA DE USO (CAU)

JORNADA DE CUIDADOS:
COMO CHEGAMOS ATÉ AQUI?

O fortalecimento das ações integradas entre a Prefeitura de São Paulo e o Governo do Estado de São Paulo com a estruturação num Plano de Ação a partir de 2023 foi fundamental para os resultados conquistados até aqui, resultando na extinção em 10 de maio de 2025 da aglomeração de pessoas na Cena Aberta de Uso de Drogas na rua dos Protestantes, conhecida como Cracolândia, pela ausência de dependentes químicos naquele local. Este documento reúne as várias frentes de trabalhos conjuntos, reunidos em sete eixos temáticos. Visa compartilhar as principais ações desenvolvidas e em andamento pelo município e pelo Governo do Estado relacionadas a saúde, reinserção social, alternativas de trabalho, renda e moradia, segurança, requalificação urbana, atuação na cena de uso, qualificação dos profissionais, como estratégias para melhores resultados no tratamento e encaminhamento das pessoas que fazem o uso nocivo de drogas e para a inexistência de aglomeração de pessoas usuárias de drogas em locais públicos.

Orientados pelo governador do Estado e pelo prefeito de São Paulo a coordenação das ações foi realizada por meio de vários comitês que foram criados, liderados desde 2023 pelo gabinete do vice-governador e pela Secretaria de Governo do Município/Secretaria Executiva de Projetos Estratégicos. Em 2025 o gabinete do vice-prefeito passou também a atuar na coordenação, que envolvem ações das Secretarias Municipais da Saúde (SMS), de Assistência e Desenvolvimento Social (SMADS), de Desenvolvimento Econômico e do Trabalho (SMDET), de Direitos Humanos e Cidadania (SMDHC), de Segurança Urbana (SMSU), de Subprefeituras (SMSUB), de Educação (SME), de Cultura (SMC) e, além do gabinete do vice-governador, das Secretarias Estaduais da Saúde (SES), de Desenvolvimento Social (SEDS), de Segurança Pública (SSP), de Administração Penitenciária (SAP), de Justiça (SJC), entre outras.

Agosto/2025



**PREFEITURA DE
SÃO PAULO**

CENA ABERTA DE USO DE DROGAS – COMO ESTAVA EM DIFERENTES PERÍODOS

Alameda Dino Bueno (Julho/2015)



Imagem: PMSP

Imagem: Reprodução/Estadão

Praça do Cachimbo - Rua Helvetia/Al. Cleveland (Abril/2015)



Imagem: Dronepol/SMSU

Rua dos Gusmões (Junho/2023)



Imagem: Dronepol/SMSU

Praça Princesa Isabel (Abril/2022)

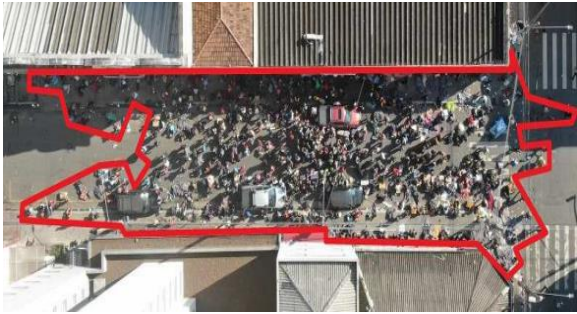

Imagem: Dronepol/SMSU

Rua Helvetia/Av. São João (Maio/2022)



Imagem: Reprodução/Agência O Dia

Rua dos Protestantes (Março/2024)



Imagem: Dronepol/SMSU

CENA ABERTA DE USO DE DROGAS – COMO ESTÃO OS LOCAIS DAS ANTIGAS CONCENTRAÇÕES

Alameda Dino Bueno/R. Helvetia (Julho/2025)



Imagem: PMSP

Praça do Cachimbo – Rua Helvetia/Al. Cleveland (Agosto/2023)



Imagem: Dronepol/SMSU

Rua dos Gusmões (Agosto/2025)

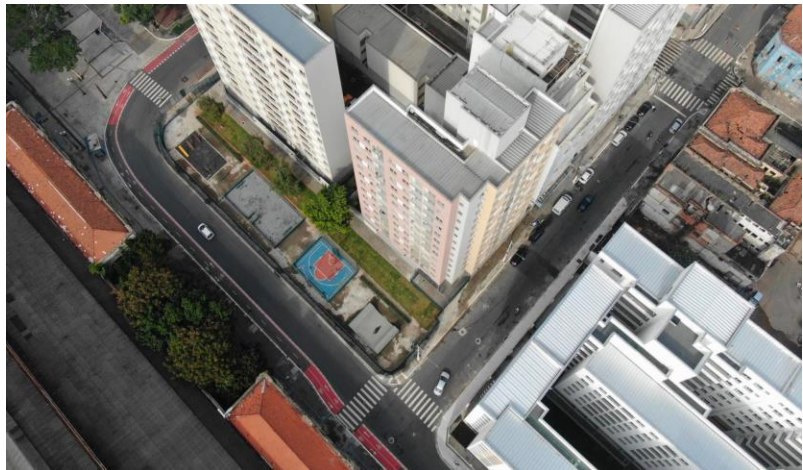

Imagem: PMSP

Praça Princesa Isabel (Maio/2024)



Imagem: PMSP

Rua Helvetia/Av. São João (Julho/2025)



Imagem: PMSP

Rua dos Protestantes (Julho/2025)



Imagem: PMSP

| POLÍTICAS PELO MUNDO | SÃO PAULO | AMSTERDAM | ZURIQUE | FRANKFURT | VIENA | LISBOA | NEW YORK |
|--|-----------|-----------|---------|-----------|-------|--------|----------|
| Consenso político e social | X | X | X | X | X | X | X |
| Sistema de coordenação governamental | X | X | X | X | X | X | X |
| Sistema Integrado e articulado de informações | X | X | X | X | X | X | |
| Substituição de drogas (metadona ou morfina) | - | X | X | X | X | X | X |
| Projetos de habitação | X | X | X | - | X | X | X |
| Abrigo (acolhimento institucional) | X | X | X | X | X | X | X |
| Centros de Atendimento | X | X | X | X | X | - | - |
| Tendas de serviços sociais pela cidade | X | X | X | X | X | X | - |
| Tratamento compulsório | - | X | X | - | - | - | X |
| Projetos de reurbanização (revitalização de território) | X | X | - | - | X | X | X |
| Patrulhamento compartilhado polícia / serviço social / saúde | X | X | X | - | X | - | X |
| Zonas de Tolerância | - | - | - | - | X | - | - |
| Centros de detenção | - | - | X | - | - | - | - |
| Táticas compulsórias de desfazimento de aglomerados | X | X | X | X | X | X | X |
| Ordens de comportamento social adequadas | X | X | X | X | - | X | X |
| Tratamento dentro do sistema de justiça | - | X | X | - | - | - | X |
| Descriminalização do uso pessoal | - | - | - | - | - | x | - |
| Deslocar / desencorajar não residentes | - | X | X | X | X | - | - |
| Tolerância zero à perturbação da ordem | X | X | X | X | X | X | X |
| Serviços de acolhimento terapêutico (comunidade Terapêutica) | X | X | X | X | X | X | X |
| Ampliação da oferta de leitos hospitalares para desintoxicação | X | X | X | X | X | X | X |
| Salas especiais de uso controlado de drogas para os usuários | - | X | X | - | - | X | - |
| Programas de inclusão produtiva/ bolsa - benefícios/ renda / empregabilidade | X | X | X | X | X | X | X |

Anteriormente ao ano de 2023, já haviam iniciativas em curso por parte do Governo do Estado de São Paulo e da Prefeitura Municipal de São Paulo voltadas ao atendimento da população em situação de rua e ao enfrentamento do uso de substâncias psicoativas. As experiências acumuladas por essas iniciativas foram consideradas nas discussões e contribuíram para a concepção e operação do Programa Redenção, incluindo a formulação de protocolos operacionais e diretrizes de atuação.

REDUÇÃO PROGRESSIVA DE DEPENDENTES QUÍMICOS NA CENA ABERTA DE USO – PROTESTANTES

CONTAGEM DE DEPENDENTES QUÍMICOS NA CAU DA RUA DOS PROTESTANTES EM OPERAÇÕES NOTURNAS E CONJUNTAS ENTRE POLÍCIA CIVIL, POLÍCIA MILITAR E GCM

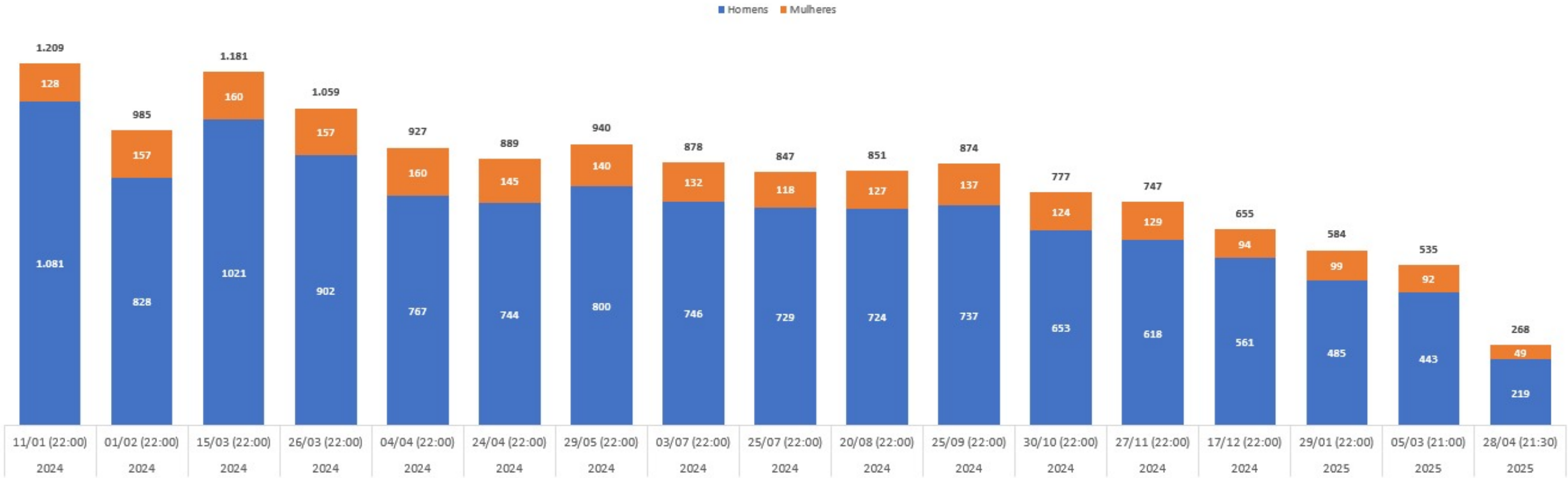

* Houve redução de 78% no número de pessoas observadas nas contagens noturnas entre janeiro de 2024 e abril de 2025 - respectivamente, de 1.209 para 268
* Geral: homens (85%); mulheres (15%);

REDUÇÃO PROGRESSIVA DE DEPENDENTES QUÍMICOS NA CENA ABERTA DE USO – PROTESTANTES

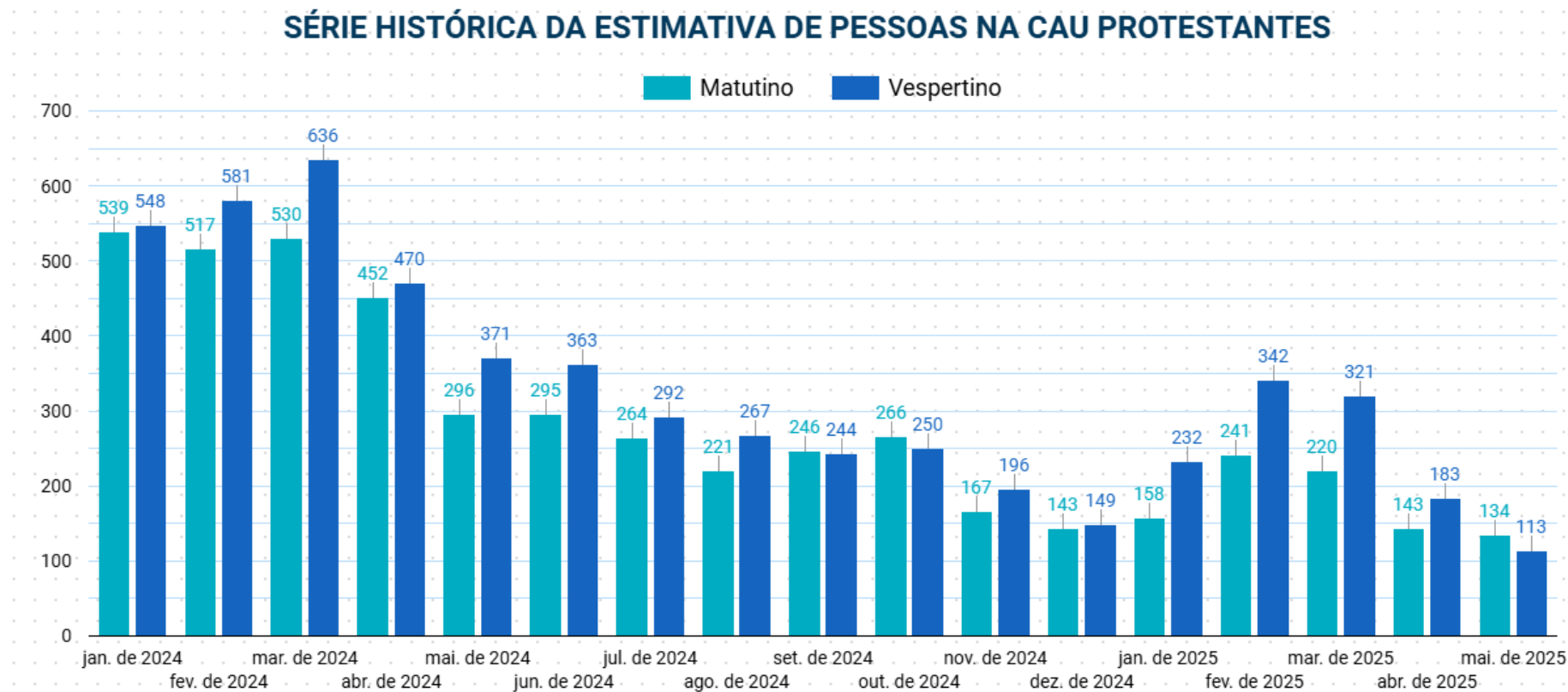

Comparativo da CAU de 2024 a 2025

- Janeiro/2024 a Maio/2025:

Matutino: Reduziu de 539 para 134 pessoas (-75,09%)

Vespertino: Reduziu de 548 para 113 pessoas (-79,37%)

LEVANTAMENTO DE CENAS DE USO EM CAPITALAIS – LECUCA* 2024

ORIGEM DA POPULAÇÃO

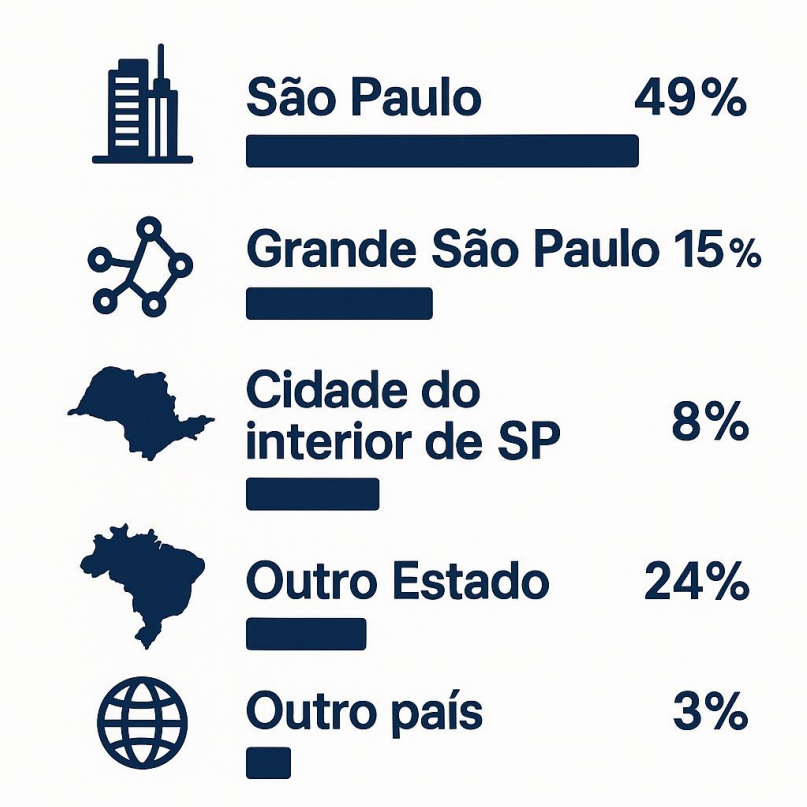

ORIGEM DA POPULAÇÃO DA CAPITAL POR REGIÃO

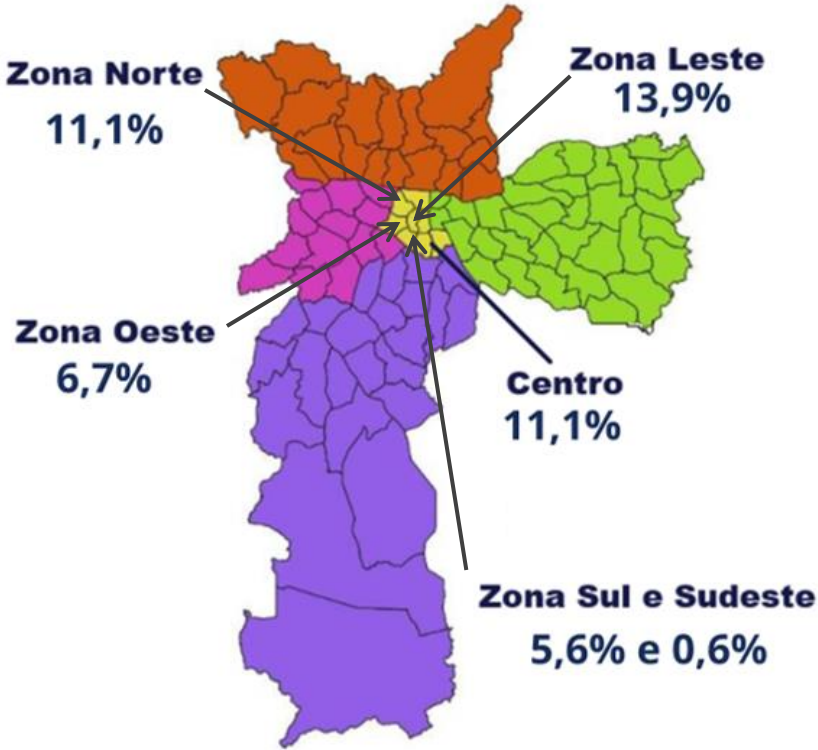

* O LECUCA é estudo observacional transversal repetido em séries históricas, realizado pela UNIFESP. Paralelamente ao levantamento epidemiológico por amostragem, um censo para a contagem populacional é realizado para estimar a dimensão da cena de uso estudada. Para mais informações, acesse: <https://lecuca.uniad.org.br/>

LEVANTAMENTO DE CENAS DE USO EM CAPITALAIS - LECUCA 2024

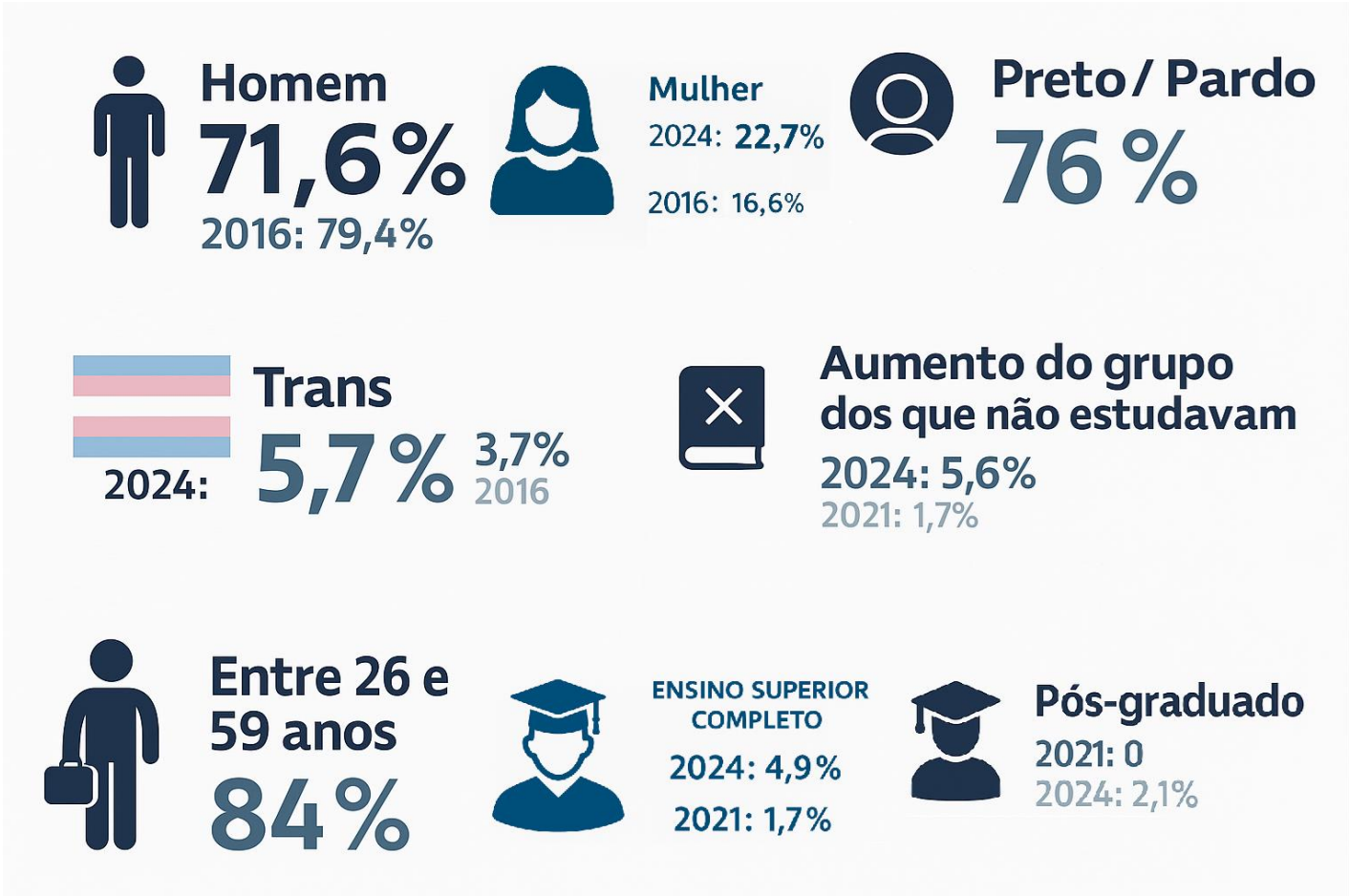

LEVANTAMENTO DE CENAS DE USO EM CAPITALIS - LECUCA 2024

PROCEDÊNCIA: ONDE ESTAVAM ANTES DA CAU



77%

Casa da família antes
da CAU



Em situação de rua

21,6%

LEVANTAMENTO DE CENAS DE USO EM CAPITALIS - LECUCA 2024

MOTIVAÇÃO: RAZÃO DE FREQUENTAR A CENA DE USO

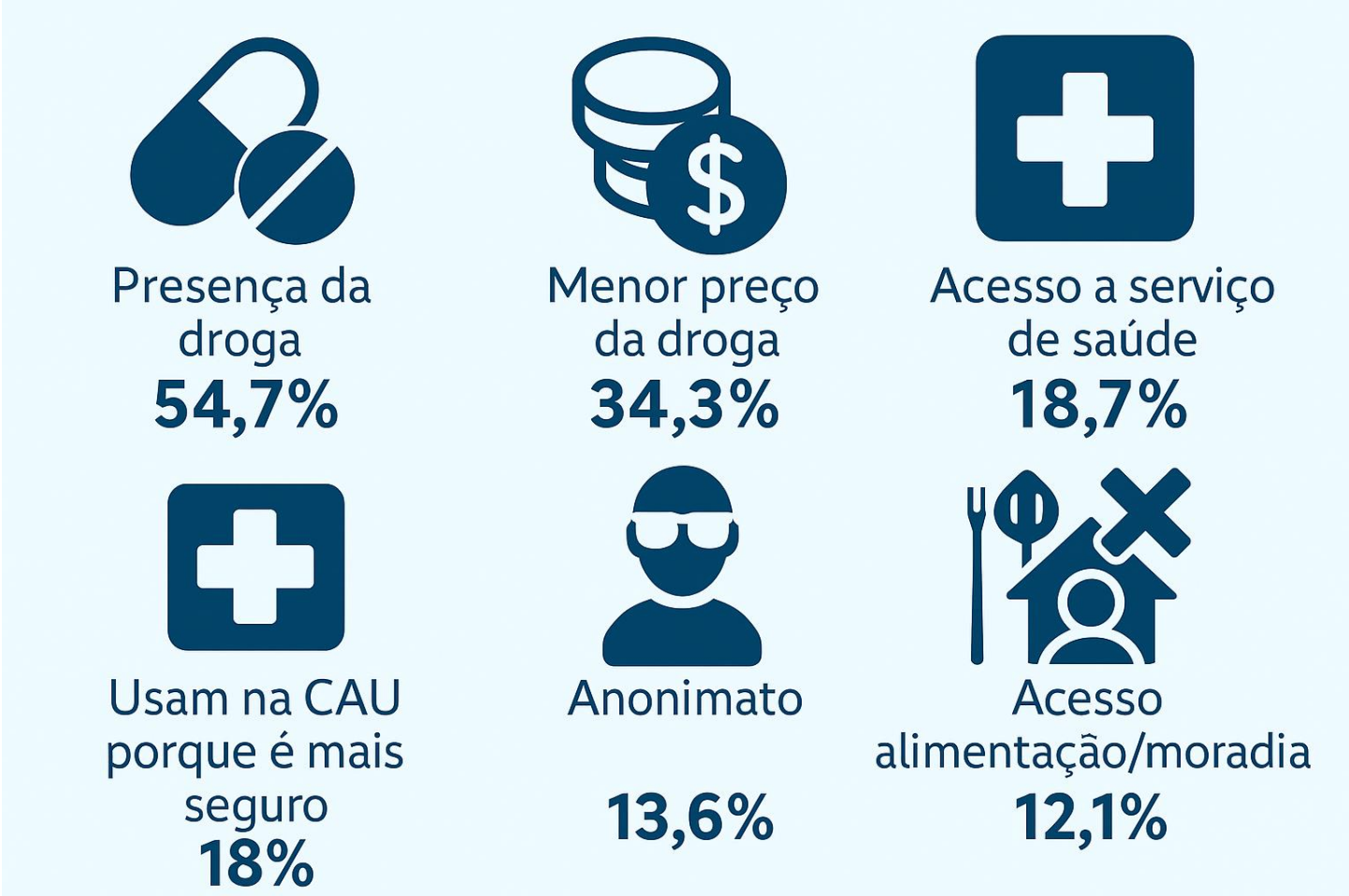

LEVANTAMENTO DE CENAS DE USO EM CAPITALS - LECUCA 2024

PREVALÊNCIA
HISTÓRICO DE CONSUMO
DE SUBSTÂNCIAS



USO DE SERVIÇO DE
EMERGÊNCIA



Precisaram do serviço de
Emergência pelo consumo
de drogas
2024 45%
2021 26,6%

USO DE DEMAIS SERVIÇOS

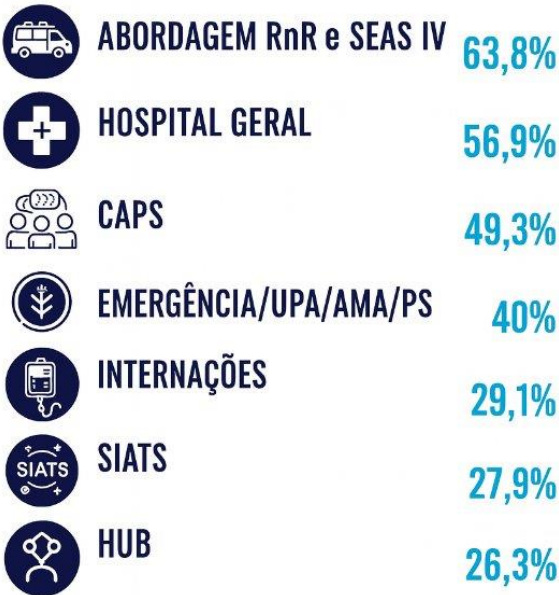

LEVANTAMENTO DE CENAS DE USO EM CAPITALAIS - LECUCA 2024

SAÚDE MENTAL

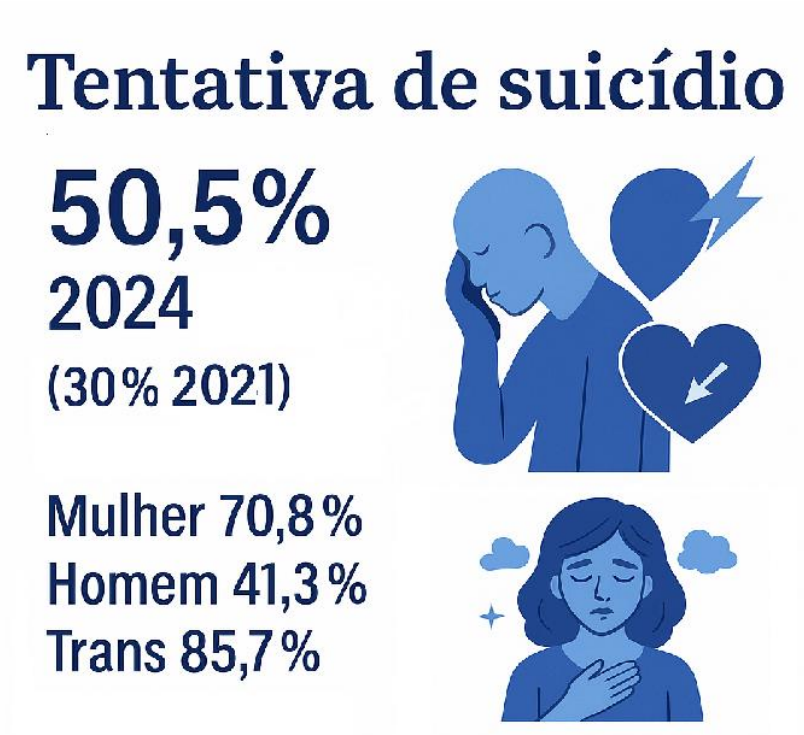

EVENTOS ADVERSOS

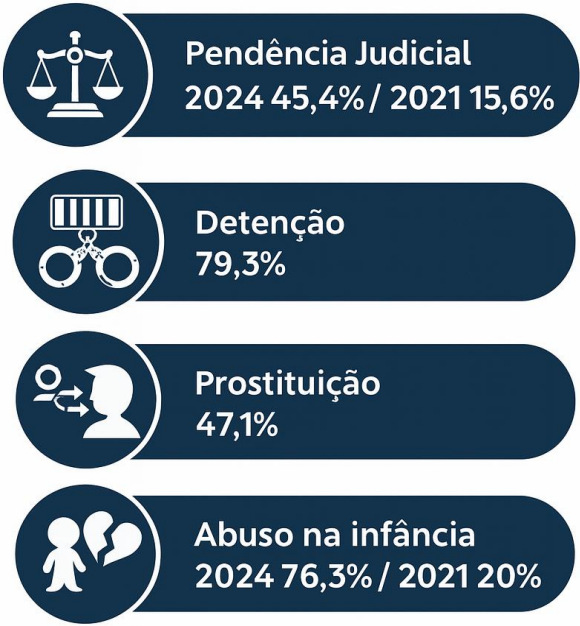

LEVANTAMENTO DE CENAS DE USO EM CAPITALAIS - LECUCA 2024

ABORDADOS POR AGENTES DE SAÚDE/ASSISTÊNCIA:

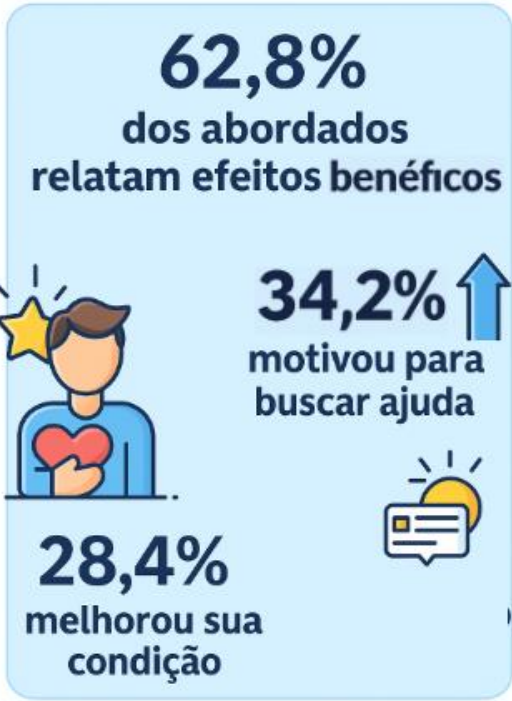

LEVANTAMENTO DE CENAS DE USO EM CAPITALAIS – LECUCA 2024

Fatores que ajudaram a interromper ou diminuir consumo:

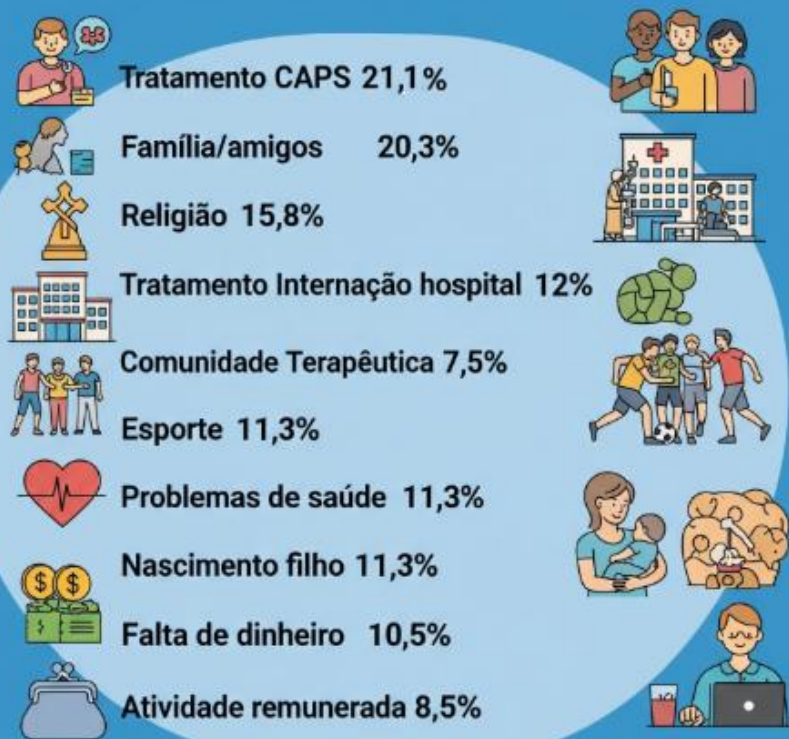

Preditores para prontidão a mudanças

- Dos que não estavam em situação de rua antes - histórico de tratamento prévio/cuidados
- Dos que estavam em situação de rua antes: Histórico de uso serviços de emergência

LEVANTAMENTO DE CENAS DE USO EM CAPITAIS - LECUCA 2024

TESTAGEM PARA TUBERCULOSE/HIV/SÍFILIS/HEPATITE C



LINHA DO TEMPO – 2017 A 2025 – COMO CHEGAMOS ATÉ AQUI?



Maio -
Lançamento do
Projeto
Redenção /
Instalação da
Unidade
Avançada do
CAPS AD Prates

Início do
Programa
Operação
Trabalho
(POT)
Redenção

Imagem: CMSP



6 de Junho -
Envio do Plano
Municipal sobre
Álcool e Outras
Drogas
PL 271/2018
para análise na
Câmara
Municipal de
São Paulo



26 de Junho -
Inauguração do SIAT
II - Acolhimento
Temporário Armênia

2017

JUN

2018

ABR

JUN

2019

JUN



Início do
funcionamento
das unidades de
Atendimento
Diário
Emergencial
(ATENDE)



Criação das
equipes do
Redenção
na Rua e do
Serviço
Integrado de
Acolhida
Terapêutica
(SIAT) I -
Abordagem



20 de Maio - Lei Nº
17.089/2019 - Institui a
Política Municipal sobre
Álcool e outras Drogas no
Município de São Paulo.
Decreto 58.760
regulamenta a Lei
17.089/2019 na qual se
insere o Programa
Redenção, bem como
organiza o Serviço
Integrado de Acolhida
Terapêutica - SIAT

LINHA DO TEMPO – 2017 A 2025 – COMO CHEGAMOS ATÉ AQUI?



8 de abril –
Inauguração do SIAT II
– Acolhimento
Temporário – Glicério



Inauguração do
SIAT III –
Tratamento e
Profissionalização
Ermelino
Matarazzo

Imagem: Veja São Paulo



Março – Mudança do
fluxo da Helvetia para a
Praça Princesa Isabel

2020

ABR

AGO

2021

2022

ABR



17 de Abril –
Inauguração
do primeiro
Centro de
Atenção
Psicossocial
Álcool e
Drogas
(CAPS AD) IV
do Município



Realização de Ações
das Polícias e GCM
para prisão de
criminosos inclusive
traficantes.

Imagem: UOL



Início da
remoção de
barracas e
das limpezas
da Praça
Princesa
Isabel

LINHA DO TEMPO – 2017 A 2025 – COMO CHEGAMOS ATÉ AQUI?

Imagem: CNN Brasil



11 de Maio - Após ações, a Praça Princesa Isabel é esvaziada e fluxo é disperso na região da Luz

PL sancionado para transformar a Praça Princesa Isabel em parque municipal

Imagem: Veja São Paulo



14 de Setembro - Inauguração do novo Hospital Pérola Byington, nos Campos Elíseos, referência em saúde da mulher



15 de Outubro - Revitalização do calçadão da Alameda Cleveland, esquina com a Rua Helvetia, antiga "Praça do Cachimbo"

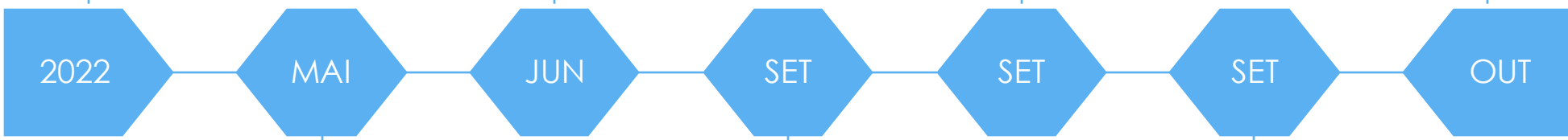

17 de Maio - Inauguração do SIAT Emergencial na esquina da Avenida São João com a Rua Helvetia



13 de Setembro - Inauguração do SIAT III Penha

19 de setembro - Prefeitura anuncia novo fluxo de encaminhamento: quando flagrados em uso, os dependentes são encaminhados pela Guarda Civil Metropolitana e pela Polícia Civil para o 77º DP (Santa Cecília)

LINHA DO TEMPO – 2017 A 2025 – COMO CHEGAMOS ATÉ AQUI?



Imagem: Governo do Estado de São Paulo

24 de janeiro de 2023: Início do Protocolo Integrado de Ações Estratégicas na Cena Aberta de Uso entre a Prefeitura de São Paulo e o Governo do Estado



Imagem: Reprodução/Google StreetView

23 de fevereiro de 2023: Inauguração do SCP Boraceia (Serviço de Cuidados Prolongados – SMS)



Imagem: Governo do Estado de São Paulo

6 de abril de 2023: Inauguração do Hub de Cuidados em Crack e outras Drogas – SES



Imagem: SSP-SP

14 de junho de 2023: Deflagrada Operação Downtown 1ª fase (Polícia Civil – DENARC – DISE)



Imagem: Dronepol/SMSU

Julho de 2023: Maior concentração do fluxo se fixa na Rua dos Gusmões



Imagem: SSP-SP

2 de fevereiro de 2023: Operação Polícia Civil – DENARC. A rota do crack: como a droga ainda chega ao fluxo da Cracolândia

Março de 2023:

- Fortalecimento da abordagem Redenção na CAU
- Reuniões sistemáticas: GT Segurança, Saúde e Assistência Social
- Painel de monitoramento da Cena Aberta de Uso feito pelo Dronepol em tempo real nos sites da Prefeitura e da SSP

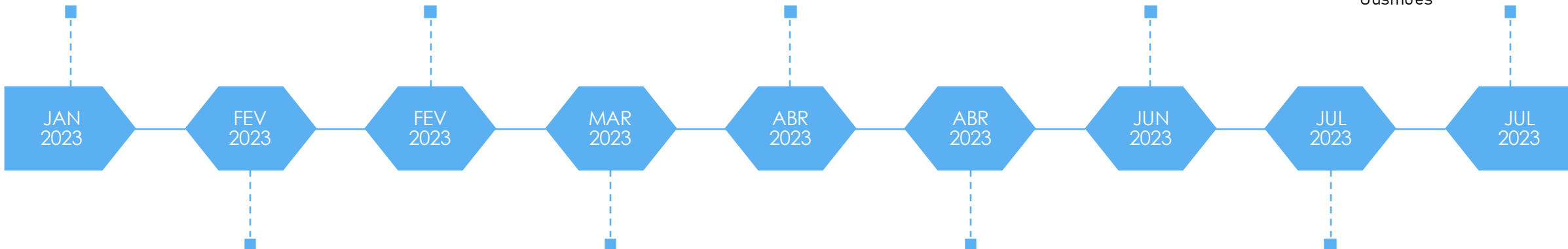
10 de abril de 2023: Decreto N°67.642/2023 regulamenta a Lei 17.183, que institui a Política Estadual sobre Drogas



Imagem: SSP-SP

Julho de 2023: Início Operação Polícia Civil AC-35 (Associação Criminosa – Art. 35 da Lei 11.343/2006)

LINHA DO TEMPO – 2017 A 2025 – COMO CHEGAMOS ATÉ AQUI?



Imagem: SSP-SP

Julho de 2023: Operação Resgate
Qualificação: combate ao tráfico de drogas e reabilitação de usuários que frequentam o fluxo no centro de São Paulo



Imagem: PMSP

15 de agosto de 2023:
Inauguração do SCP (Serviço de Cuidados Prolongados) Pirituba - SMS



Imagem: PMSP

Novembro de 2023: Implantação das Câmeras de Monitoramento Inteligente na região do subdistrito da Sé - Smart Sampa - SMSU



Imagem: SSP-SP

Novembro de 2023:
Operação Speed Bike – Polícia Civil e Polícia Militar

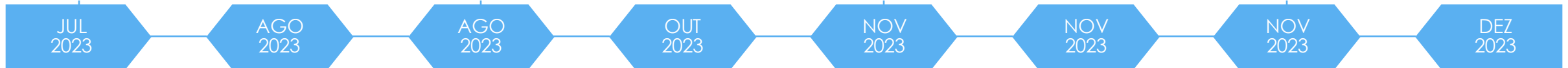

13 de agosto de 2023: Usuários de drogas migram para a Rua dos Protestantes



Imagem: Dronepol/SMSU

- **Outubro de 2023:** Fortalecimento da Atividade Delegada (PMs pagos pela prefeitura) na região Central com atenção para o período noturno.
- **9 de Outubro de 2023:** Sancionada Lei nº 18.001/2023, que autoriza isenção total ou parcial do IPTU (Imposto Predial e Territorial Urbano) para imóveis que ficam na região das CAU no centro da capital, pelos próximos dois anos.

Novembro de 2023: Usuários ocupam o triângulo na Rua dos Protestantes



Imagem: Dronepol/SMSU

Dezembro de 2023:
Reurbanização da Praça da Sé



Imagem: PMSP



LINHA DO TEMPO – 2017 A 2025 – COMO CHEGAMOS ATÉ AQUI?



Imagem: PMSP



Imagem: PMSP



Imagem: PMSP



Imagem: PMSP

Janeiro de 2024:
Implantação do Complexo de Casas Terapêuticas e do Espaço Prevenir - SEDS

Fevereiro de 2024: Ações para reduzir o volume de resíduos na CAU - Subprefeitura da SE

11 de abril de 2024: inauguração do Parque Princesa Isabel - PMSP

18 de junho de 2024: Corredor da Saúde é instalado na Rua dos Protestantes.

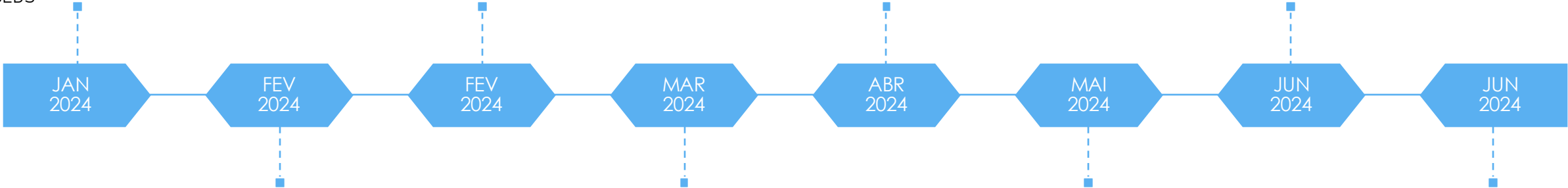

9 de Fevereiro de 2024: Decreto nº 68.330/2024 institui o Comitê de Ações Preventivas da Política sobre Drogas



Imagem: Governo do Estado de São Paulo

Março de 2024: Cursos de capacitação para o efetivo das Polícias que atuam no Centro/CAU



Imagem: Reprodução/SSP-SP

Mai de 2024: Identificação do Grupo de pessoas Mais Vulneráveis (MV) da CAU com trabalho especializado.



Imagem: Arte/PMSP

13 de junho de 2024: Deflagrada Operação Downtown 3ª Fase - Polícia Civil/DENARC/PM/GCM/Prefeitura - 140 mandados de prisão e fechamento de 35 estabelecimentos ligados ao crime/tráfico de drogas no Centro



Imagem: SSP-SP

LINHA DO TEMPO – 2017 A 2025 – COMO CHEGAMOS ATÉ AQUI?



Imagem: PMSP

Julho de 2024: I Encontro de capacitação dos Agentes de Abordagem da Saúde



Imagem: SSP-SP

Agosto de 2024: Operações Salus Et Dignitas MP/GAECO Policias Civil, Militar, GCM e Prefeitura miram ecossistema do crimes no centro da Capital, 44 estabelecimentos fechados, traficantes presos inclusive na Favela do Moinho.



Imagem: PMSP

Outubro de 2024: Instalação da Base de Saúde na Rua dos Protestantes e inauguração da primeira República inclusiva da rede.

Dezembro de 2024:

- Redução de 73% da quantidade de pessoas na CAU da Rua dos Protestantes desde Jan/2024 no período diurno
- Redução em 15 toneladas da quantidade de resíduos na CAU da Rua dos Protestantes



Imagem: PMSP

4 de julho de 2024: Inauguração da Central de Monitoramento do Smart Sampa (SMSU) com câmeras inteligentes em operação 24h



Imagem: Arte/PMSP

4 de setembro de 2024: Lançamento do Guia de Ofertas e Diretrizes para o atendimento a pessoas em situação de vulnerabilidade que fazem uso abusivo de álcool e outras drogas



Imagem: PMSP

11 de dezembro de 2024: Lançamento dos Programas de Prevenção às Drogas na Rede Municipal de Ensino da capital paulista.

500 escolas – 56 mil alunos

LINHA DO TEMPO – 2017 A 2025 – COMO CHEGAMOS ATÉ AQUI?



Imagem: Governo do Estado de São Paulo

17 de Janeiro de 2025: Lançamento da Linha de Cuidado Integral a adultos com necessidades relacionadas ao uso de crack, álcool e outras drogas em cenas abertas de uso, promovido pela Secretaria de Estado da Saúde em parceria com a Secretaria Municipal da Saúde.



Imagem: Governo do Estado de São Paulo

22 de abril de 2025: Início da desocupação da Favela do Moinho – SEDHU/CDHU – PMSP SEHAB Sub SÉ



Imagem: Dronepol/SMSU

10 de maio de 2025: Esvaziamento total da Cena Aberta de Uso da Rua dos Protestantes



Imagem: Governo do Estado de São Paulo

11 de junho de 2025: Reunião de avaliação do Protocolo de Ações Integradas estado e município no Palácio do Governo



19 de março de 2025: Protocolo de Intenções firmado entre SEDS, CONDECA, Secretaria de Educação e UNIFESP, visando a implementação do Sistema Estadual Integrado de Prevenção ao Uso de Drogas e Violência Contra Crianças, Adolescentes e Suas Famílias



Imagem: Governo do Estado de São Paulo



Imagem: PMSP

Abril de 2025: Início da desocupação da Favela dos Gusmões, ao lado da CAU, base do tráfico. SEDHU/CDHU – PMSP SEHAB/COHAB

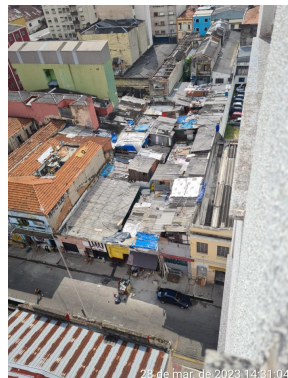

Imagem: PMSP

11 e 12 de junho de 2025: 7º Encontro de capacitação dos Agentes de Abordagem da Saúde (SMS)



PREFEITURA DE
SÃO PAULO



SEPE | Secretaria Executiva de Projetos Estratégicos SGM | Secretaria de Governo Municipal



Reunião Integrada Município e Estado – Saúde e Social

- Coordenada por SEPE/SGM e pelo gabinete do vice-governador
- Composto pelas equipes técnicas das Secretarias de saúde e assistência social do município e do estado, além de contar com a participação da Secretaria Municipal de Direitos Humanos e Cidadania e a Secretaria Estadual de Política para Mulheres
- Tem por objetivo promover o discussões técnicas para execução das ações de saúde e de assistência social na cena aberta de uso
- Periodicidade: quinzenal



Reunião Protocolo de Ações Integradas entre Município e Estado para ações na cena aberta de uso

- Coordenada pelo vice-prefeito/SGM/SEPE e pelo vice-governador, é composta pelas 22 secretarias e organismos municipais e estaduais envolvidas no Protocolo
- Tem por objetivo apresentar as ações realizadas e resultados alcançados em cada eixo do Protocolo, além de discutir os principais desafios e próximos passos
- Periodicidade: mensal



Reunião Grupo de Trabalho: Segurança Pública

- Coordenada pelo vice governador e pelo vice prefeito/SGM/SEPE
- Alinhar os procedimentos e ações estratégicas
- Avaliar resultados e novos desafios
- Periodicidade: quinzenal (Coordenação) e semanal (Núcleo Operacional)



Comitê Gestor

- Coordenado por SGM/SEPE
- Instituído pelo **Decreto nº 58.760/2019**
- Composto por SGM, SMS, SMADS, SMDDET, SMDHC, SMSU e SME
- Tem por objetivo acompanhar o planejamento e execução da Política Municipal sobre Álcool e outras Drogas, a partir do Programa Redenção, que prevê o suporte técnico necessário à avaliação, acompanhamento, aperfeiçoamento e elaboração de estudos e pareceres
- Periodicidade: trimestral



Núcleo Técnico do Programa Redenção

- Coordenado por SEPE/SGM
- Instituído pelo **Decreto nº 58.760/2019**
- Instância de discussão técnica que subsidia o Comitê Gestor
- Tem por objetivo promover o suporte técnico necessário à avaliação, acompanhamento, aperfeiçoamento e elaboração de estudos e pareceres do Programa Redenção
- Periodicidade: mensal
- Reuniões setoriais também são realizadas, a partir da necessidade, com as secretarias envolvidas, semanalmente, a partir da necessidade



Núcleo de Acompanhamento de Casos - NAC

- Coordenação à nível territorial
- Regulamentado pela **Portaria Conjunta SGM/SMADS/SMS/SMDDET nº04/2019**
- Tem como objetivo avaliar os casos dos beneficiários, a integração da rede e questões estruturais e locais dos serviços
- Debater e deliberar de maneira integrada a gestão dos serviços e atuação das equipes envolvendo assistência social, saúde, trabalho e outras áreas pertinentes
- Periodicidade: quinzenal

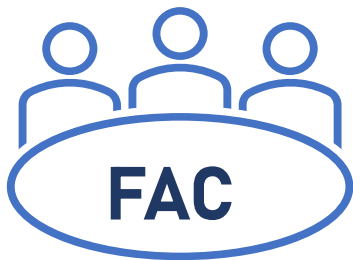

Fórum de Acompanhamento de Casos - FAC

- Regulamentado pela **Portaria Conjunta SGM/SMADS/SMS/SMDDET nº04/2019**
- Coordenado pela Coordenação do Programa Redenção em SEPE/SGM
- Reuniões bimestrais e temáticas
- Tem por objetivo discutir os casos de toda a rede de serviços e equipamentos do Programa Redenção a partir de um tema proposto e integrar as equipes
- Periodicidade: bimestral

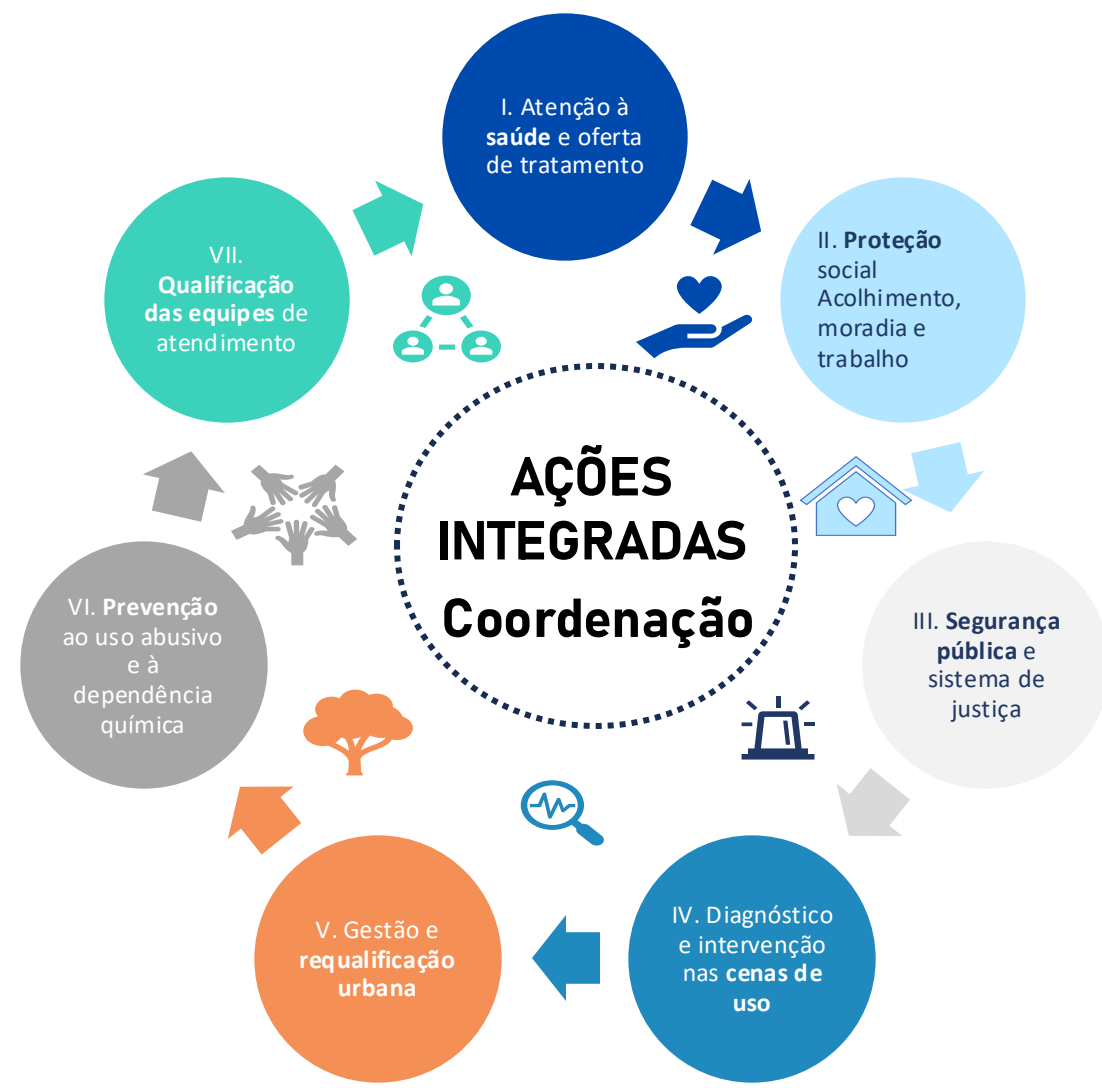

VAGAS E EQUIPAMENTOS DE ACOLHIMENTO E/OU TRATAMENTO
DE USO ABUSIVO DE ÁLCOOL E OUTRAS DROGAS

VAGAS EXCLUSIVAS PARA TRATAMENTO AOD

| |
|--|
| MUNICÍPIO: 69 equipamentos (1.445 vagas) |
| ESTADO*: 51 equipamentos (2.052 vagas) |
| TOTAL: 120 equipamentos (3.497 vagas) |

*Serviços do estado acessados pelo município via HUB

TOTAL DE VAGAS PARA ACOLHIMENTO E/OU TRATAMENTO DE AOD

| |
|---|
| MUNICÍPIO** : 978 equipamentos (27.064 vagas) |
| ESTADO*: 51 equipamentos (2.052 vagas) |
| TOTAL: 1.029 equipamentos (29.116 vagas) |

*Serviços do estado acessados pelo município via HUB

** SIAT II, CA, CAE, Cama para Todos, Hospedagem Social, República, SAICA, Casa Lar, RI, ILPI, Vilas Reencontro, CAPS, UBS, SIAT III, SCP, UA e Leitos Hospitalares

REDE E PESSOAS EM TRATAMENTO EM SERVIÇOS EXCLUSIVOS PARA PÚBLICO AOD

Atualizado em: jul/2025

| Ente federativo | Tipologia | Qtd.de equipamentos | Qtd.de vagas (leitos instalados) |
|--------------------|--|---------------------|----------------------------------|
| Estado | Hospitais (acessados pelo município, via HUB) | 7 | 695 |
| | CT Saúde (acessados pelo município, via HUB) | 2 | 90 |
| | CT Assistência (acessados pelo município, via HUB) | 16 | 536 |
| | Casas de Passagem | 4 | 60 |
| | Casas Terapêuticas | 12 | 540 |
| | Repúblicas | 10 | 131 |
| Subtotal Estado | | 51 | 2052 |
| Município | SIAT II | 2 | 420 |
| | SIAT III | 3 | 166 |
| | SCP | 2 | 107 |
| | CAPS AD | 35 | 191 |
| | UA | 16 | 170 |
| | Leitos hospitalares | 9 | 199 |
| | ATENDE | 2 | 192 |
| Subtotal Município | | 69 | 1445 |
| Total | | 120 | 3497 |

*Para além destas ofertas, existem também os serviços de acolhimento e moradia provisória, como: Auxílios Reencontro Moradia, Hotéis Sociais, Centros de Acolhida Especiais e Repúblicas Adulto.

AÇÕES INTEGRADAS NO TERRITÓRIO - PANORAMA DE 2023

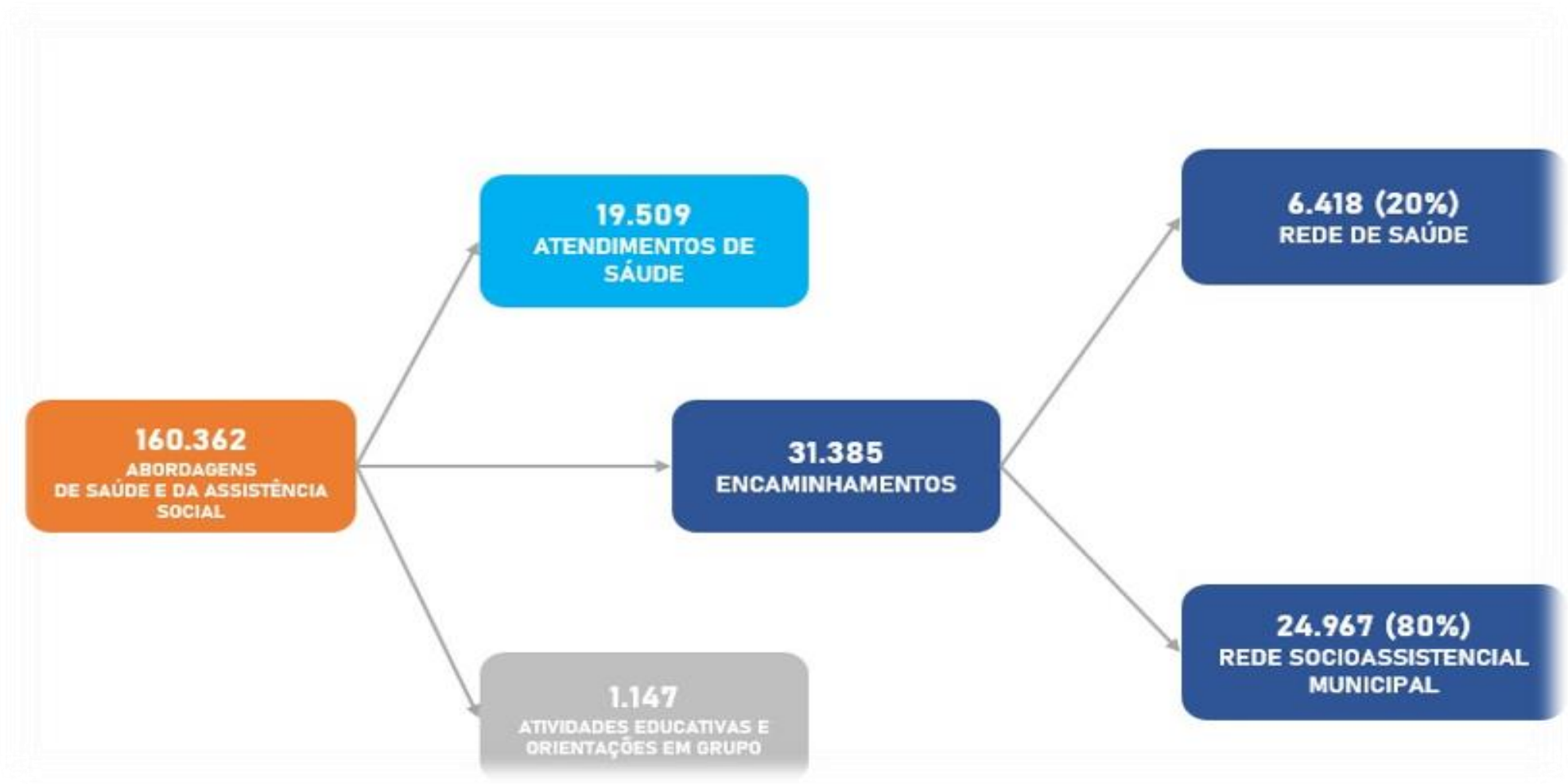

AÇÕES INTEGRADAS NO TERRITÓRIO - PANORAMA DE 2024

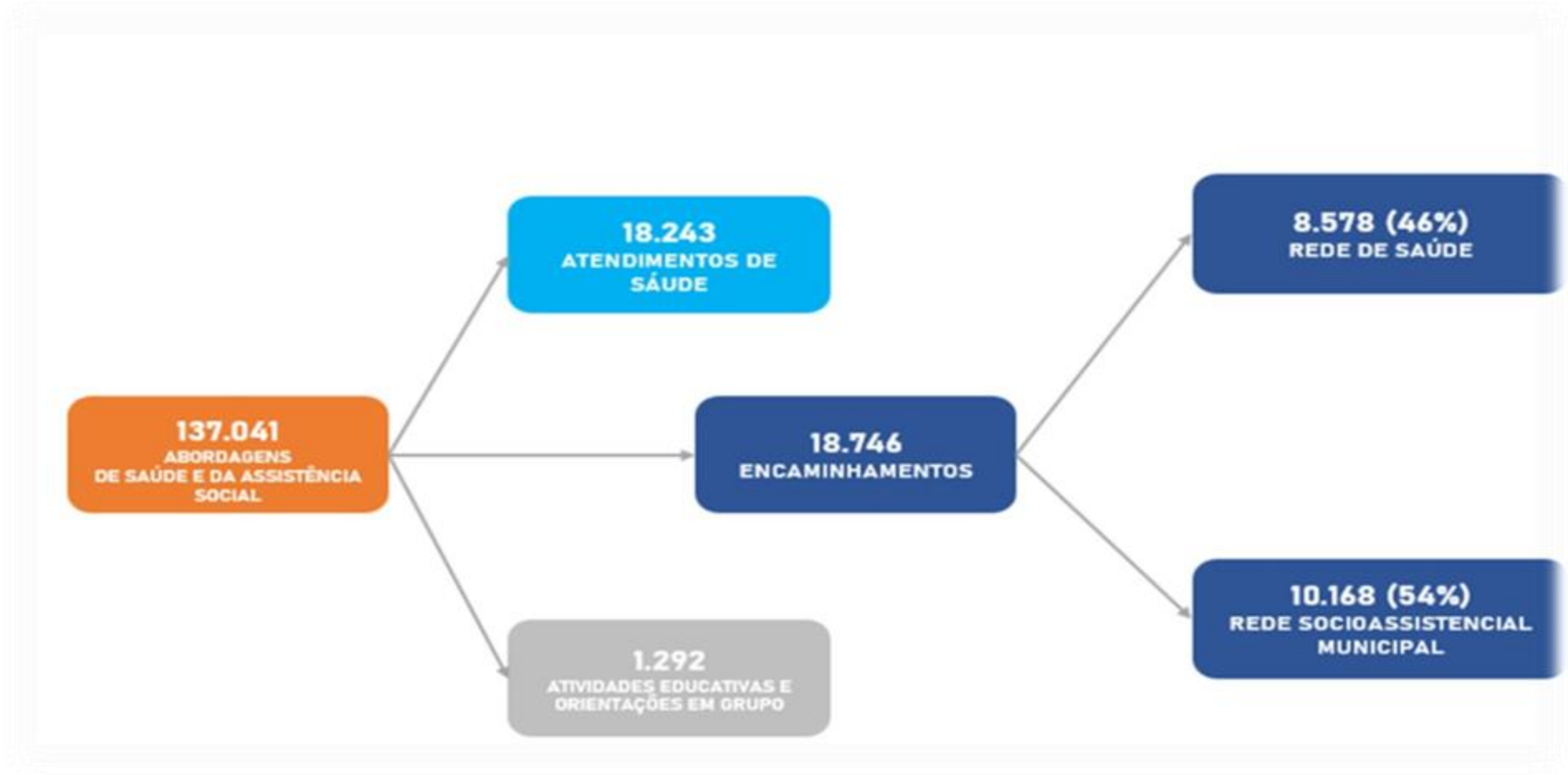

AÇÕES INTEGRADAS NO TERRITÓRIO - PANORAMA DE 2025 - JANEIRO A MAIO

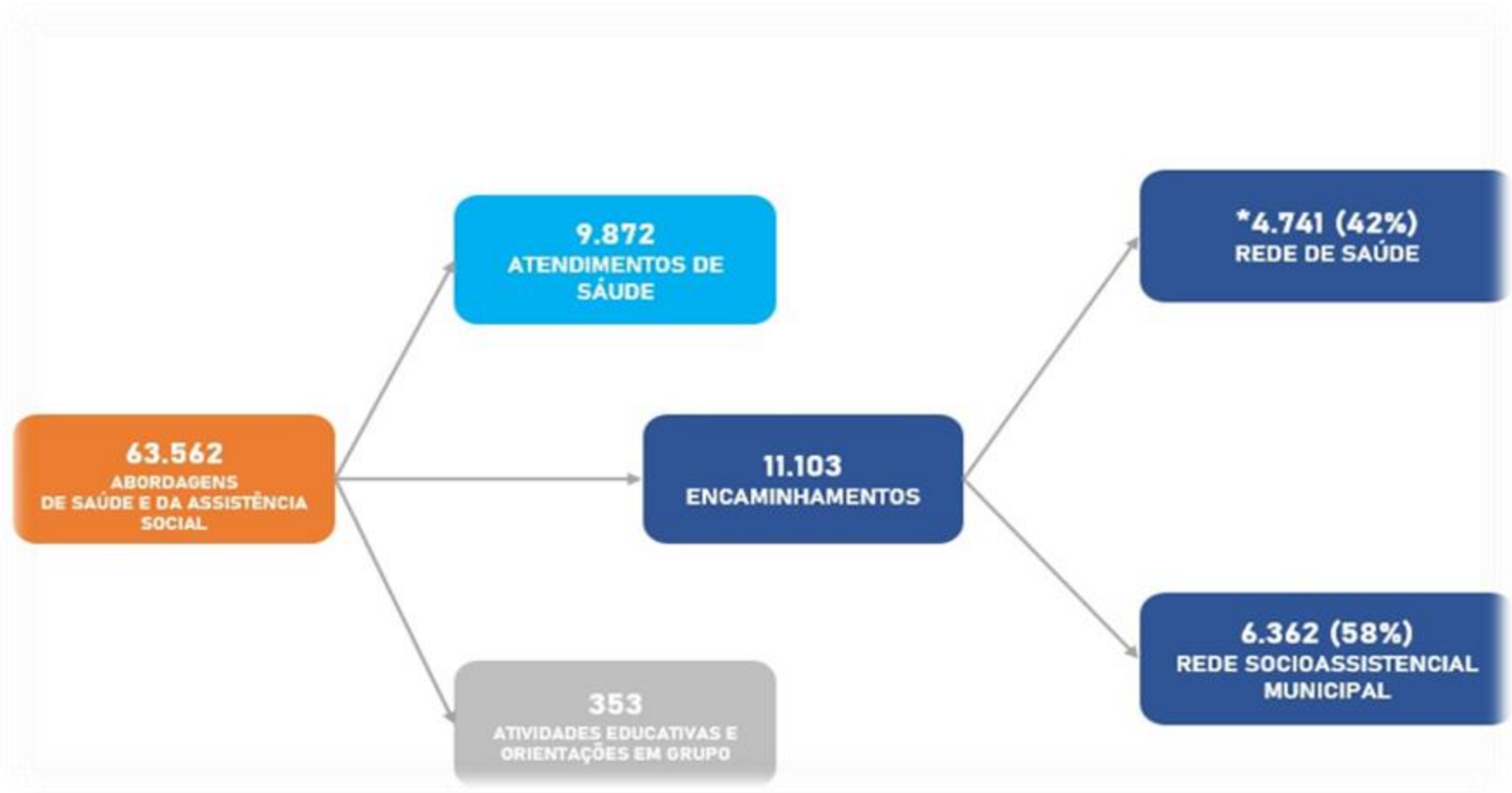

* números sujeitos a alteração em função de atualização dos dados do sistema de informações

REDE DE ATENÇÃO PSICOSSOCIAL - RAPS DO MUNICÍPIO DE SÃO PAULO

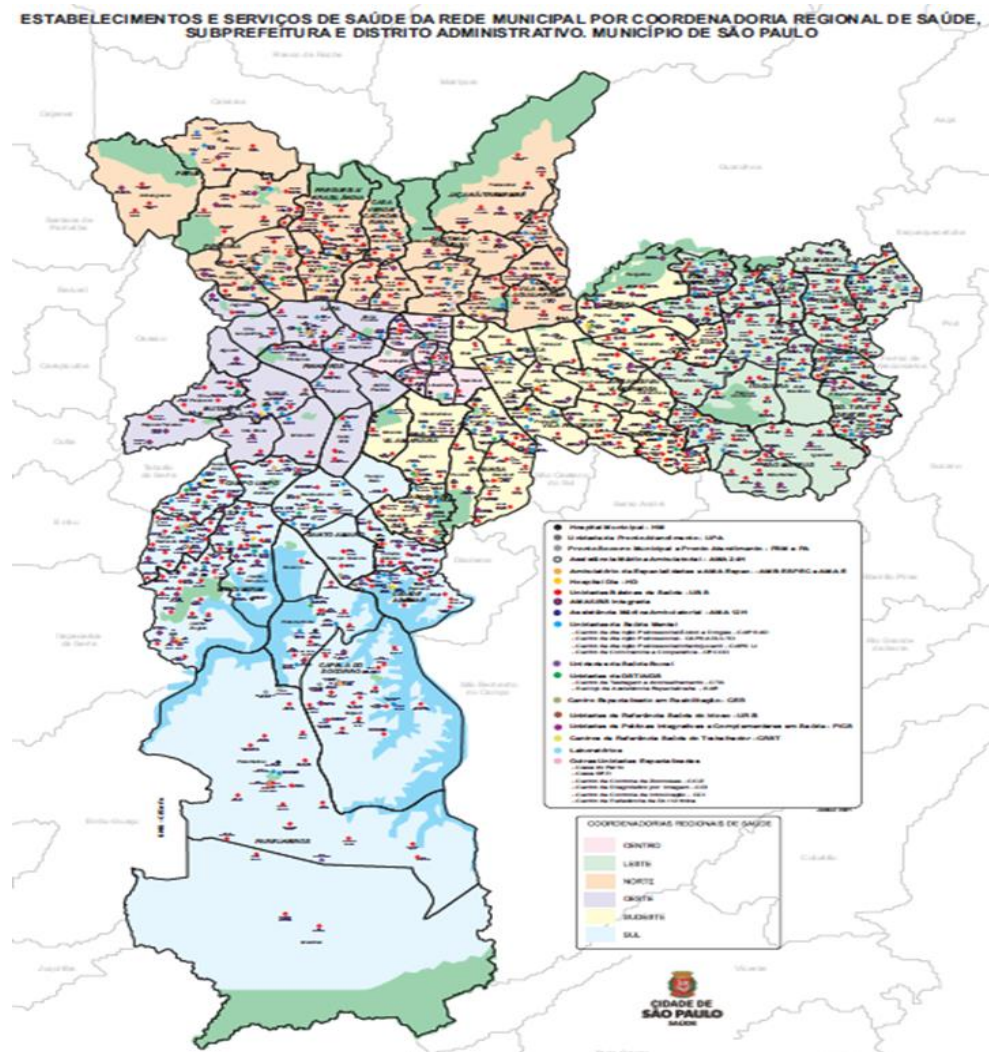

- 479 UBS
- 41 Equipes de Consultório na Rua/ Cons. na Rua Redenção
- 34 CAPS II (9 modalidade III)
- 34 CAPS Adulto (17 modalidade III)
- 35 CAPS AD (21 modalidade III e 1 modalidade IV)
- 23 Centro de Convivência e Cooperativa
- 73 Serviço Residencial Terapêutico
- 15 Unidade de Acolhimento Adulto + 1 UAIJ
- 2 Pontos de Economia Solidária
- 2 SCP AD *
- 3 SIAT III *
- 2 SIAT II *
- 35 Unidades de Urgência/Emergência (UPA)
- 199 leitos de saúde mental em Hospital Geral

FORTALECIMENTO DA REDE DE CAPS E UBS NA CIDADE DE SÃO PAULO

Quantidade de Atendimento do Médico Psiquiatra e do Psicólogo em UBS. MSP. 2017 a 2025

| Profissional | 2017 | 2018 | 2019 | 2020 | 2021 | 2022 | 2023 | 2024 | 2025* |
|---|---------|---------|---------|---------|---------|---------|---------|---------|---------|
| Médico Psiquiatra | 218.240 | 209.883 | 211.046 | 178.368 | 220.745 | 227.951 | 252.437 | 247.797 | 125.203 |
| Psicólogo (Psicólogo Hospitalar e Psicanalistas*) | 185.140 | 170.703 | 183.253 | 151.475 | 247.831 | 253.111 | 285.702 | 258.208 | 129.382 |
| Total | 403.381 | 380.587 | 394.299 | 329.843 | 468.576 | 481.063 | 538.139 | 506.005 | 254.585 |

*referência até Junho/2025

Quantidade de Atendimento em CAPS por Tipo de Estabelecimento. MSP. 2017 a 2025

| Tipo Estabelecimento | 2017 | 2018 | 2019 | 2020 | 2021 | 2022 | 2023 | 2024 | 2025* |
|--|---------|---------|---------|---------|-----------|-----------|-----------|-----------|---------|
| Centro De Apoio Psicossocial - Caps Ad | 191.017 | 239.419 | 323.395 | 316.385 | 396.289 | 408.555 | 631.385 | 767.590 | 420.441 |
| Centro De Apoio Psicossocial - Caps Adulto | 255.397 | 274.549 | 324.320 | 310.386 | 396.675 | 409.515 | 570.852 | 577.925 | 292.598 |
| Centro De Apoio Psicossocial - Caps Infantil | 155.425 | 168.736 | 187.895 | 148.842 | 218.649 | 276.869 | 395.823 | 388.597 | 211.697 |
| Total | 601.839 | 682.704 | 835.610 | 775.613 | 1.011.613 | 1.094.939 | 1.598.060 | 1.734.112 | 924.736 |

*referência até Junho/2025

Fonte: RAAS - SMS
Dados de 2025 sujeitos a alteração.
Data da Extração: 23/07/2025

De 2017 a 2025, foram abertos 20 novos Centros de Atenção Psicossocial (CAPS) e 11 CAPS reclassificados da modalidade II para III e 28 novas Unidades Básicas de Saúde (UBS). Triplicou a quantidade de atendimentos nos 103 CAPS. Em 2024 foram 2,2 milhões de atendimentos especializados. Por mês foram 186 mil atendimentos. Diariamente 6.200 atendimentos realizados.

AÇÕES DO CONSULTÓRIO NA RUA REDENÇÃO (SMS) NA CENA ABERTA DE USO

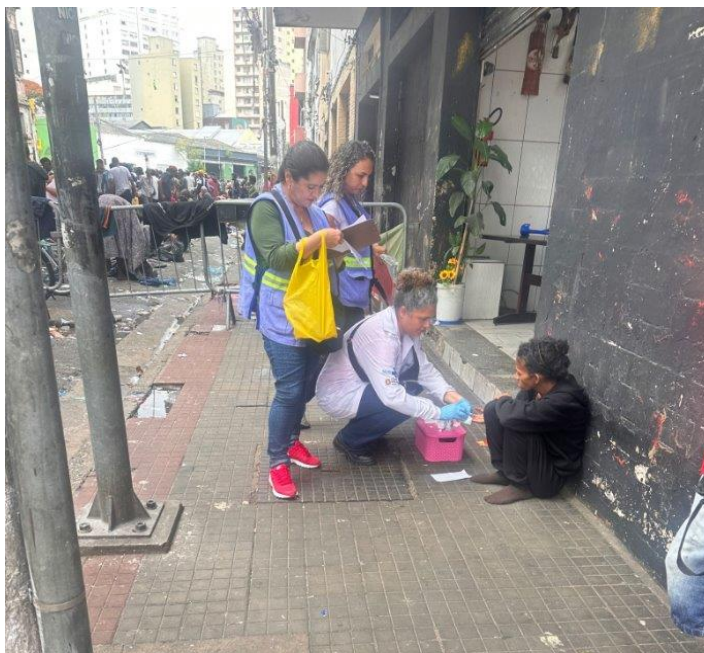

Imagens: PMSP

ATENDIMENTOS DE SAÚDE:

- De 2023 a 2024, cresceram de 14.136 para 18.243, um aumento de 29%.
- Reforçaram a ampliação do acesso aos serviços de saúde.
- Ao total, atuam 84 profissionais no Consultório na Rua Redenção.

CORREDOR DA SAÚDE



Imagens: PMSP

Instalação em junho de 2024 de gradis - Corredor da Saúde - na CAU Protestantes para facilitar o acesso e trabalho das equipes de saúde e de assistência social, permitindo que as equipes consigam visualizar as pessoas aglomeradas, além de permitir a entrada da ambulância para atendimento de urgências e emergências.

IMPLANTAÇÃO DA TENDA DA SAÚDE NA CAU

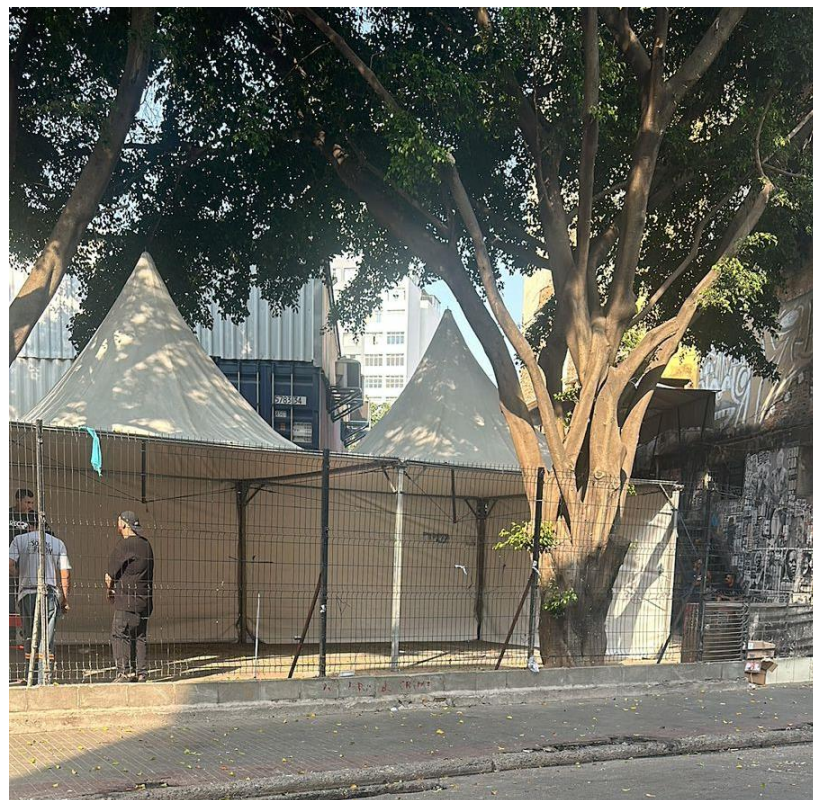

Imagens: PMSP

Instalação de Tenda na Rua dos Protestantes para garantir atendimentos de saúde mais privativos e qualificados para os usuários, além de servir como retaguarda para as equipes de abordagem da saúde e da assistência social que atuam na CAU.

LANÇAMENTO DO GUIA DE OFERTAS



Imagem: Arte/PMSP

O Guia de Ofertas e Diretrizes para o atendimento a pessoas em situação de vulnerabilidade que fazem uso abusivo de álcool e outras drogas foi lançado no mês de setembro de 2024 com o objetivo de orientar e facilitar a articulação entre os trabalhadores das políticas setoriais.

O material informa sobre 43 tipos de serviços das redes municipal e estadual, ofertados em mais de 692 equipamentos, para nortear profissionais que atuam no atendimento a essa população.

CASOS MAIS VULNERÁVEIS - CENAS DE USO ACOMPANHAMENTO

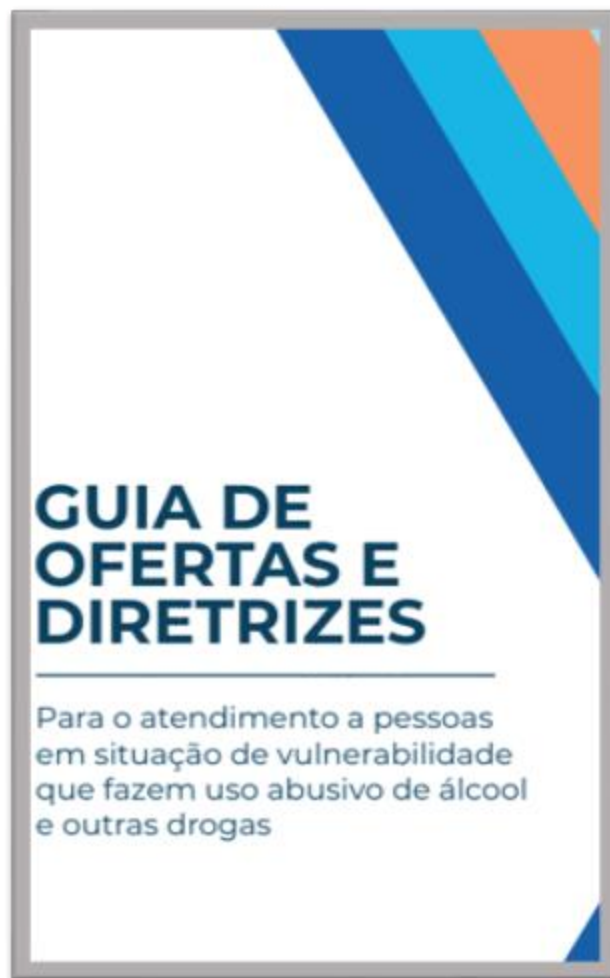
Perfil geral dos Casos Mais Vulneráveis

Total de casos: 222

Comorbidades

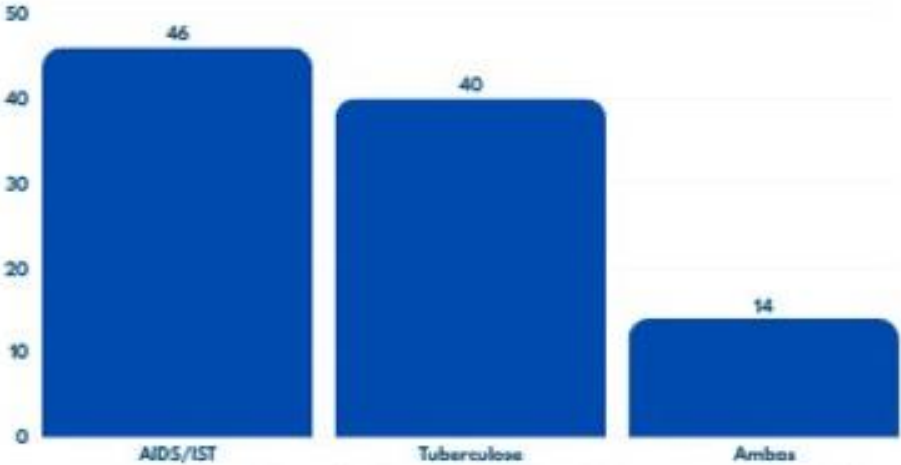
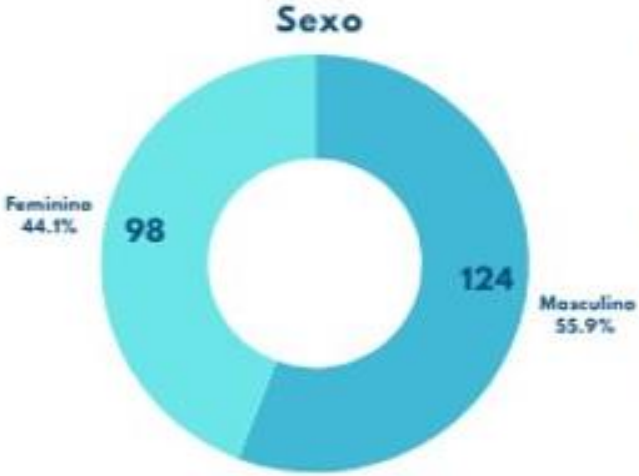

Gestantes: 12



PCDs: 23



Adolescentes: 7



Idosos: 13

Em 12 meses, de maio 2024 a maio 2025 foram cadastradas na CAU 222 pessoas com os atributos de Mais Vulneráveis, sendo 124 sexo masculino e 98 feminino; 23 pessoas com deficiência, 12 gestantes, 7 adolescentes e 13 idosos. Quanto à comorbidades 46 pessoas (24%) com AIDS/IST, 40 (20%) Tuberculose e 14 (7%) com ambas.
*A partir de 16/08/2024, foram incluídos 31 novos casos; **A partir de 10/10/2024, 08 novos casos foram incluídos; ***A partir de 21/11/2024, 20 novos casos foram incluídos; ****A partir de 30/11/2024, 5 novos casos foram inseridos.

CASOS MAIS VULNERÁVEIS - CENAS DE USO ACOMPANHAMENTO - 2025

Permanência na CAU - série histórica

Total de casos: 222

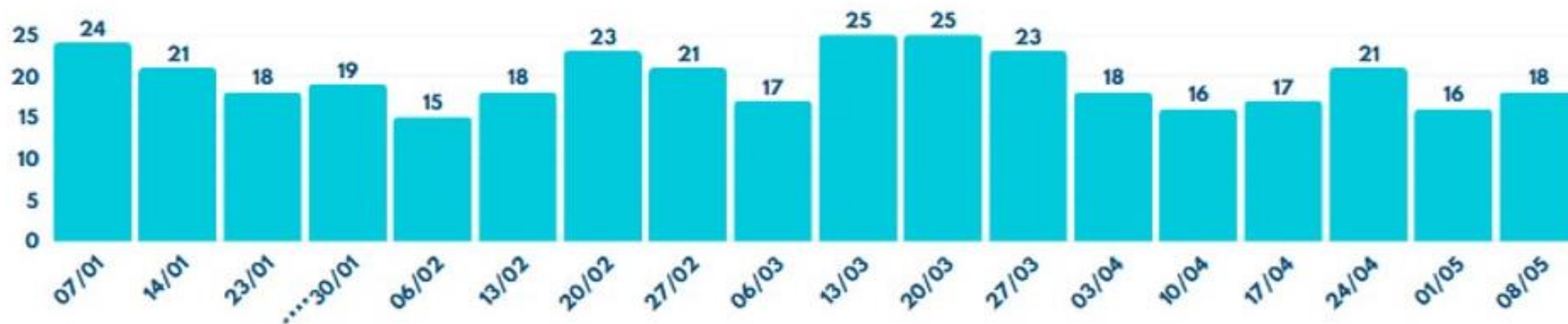

Média permanência
Média TOTAL: 19,72

Série histórica da quantidade de pacientes MV que permanecem na CAU, conforme atualização diária realizada pelas equipes municipais. Para efeito comparativo estão registradas as quantidades de casos MV identificados na CAU às quintas-feiras, dia de fechamento do monitoramento semanal

CASOS MAIS VULNERÁVEIS - CENAS DE USO ACOMPANHAMENTO - 02 A 08 DE MAIO

Quem permanece na CAU?

Total de casos: 5

Comorbidades



Idosos: 0



PCD: 0



Gestantes: 0

Cinco pessoas Mais Vulneráveis (MV) foram localizadas de forma ininterrupta na CAU na última semana, todas do sexo feminino. Três têm AIDS/IST e tuberculose e uma tem apenas AIDS/IST.

ESTRATÉGIA DE ATUAÇÃO PARA MULHERES NA CAU



Ação Papo das Minas que ocorre no CAPS IV toda semana para aproximação das equipes com as mulheres da CAU

Ação de Saúde da Mulher voltada para PopRua

Imagens: PMSP

Ação envolvendo:

- SMS (área da saúde da mulher, da pessoas em situação de violência, da saúde mental e da população em situação de rua)
- SMADS (área técnica de mulheres e da população em situação de rua)
- SMDHC (coordenação de políticas para mulheres e coordenação da política de drogas)
- SSP (Programa SP Mulher)
- SPM (ofertas de qualificação profissional e inserção no mundo do trabalho)

ATENDIMENTOS CAPS AD IV



Imagens: PMSP

- Desenvolvimento de atividades esportivas e culturais pelo CAPS IV e agentes de abordagem.
- Aumento expressivo no acompanhamento especializado

De 2023 a 2024, expandiram os atendimentos de 552 para 1.081, um aumento de 96%.

AÇÕES ESPORTIVAS DESENVOLVIDAS COM PESSOAS DA CENA ABERTA DE USO



Imagens: PMSP

CAMPEONATO DE FUTEBOL REALIZADO NO CENTRO ESPORTIVO TIETÊ e COPA SIAT

SAÚDE - HUB DE CUIDADOS EM CRACK E OUTRAS DROGAS



Imagem: Governo do Estado de São Paulo

- Inauguração do serviço em abril de 2023
- Organização da rede de cuidados por meio da criação da linha de cuidado a adultos com transtornos relacionados ao uso de crack e outras drogas em cenas abertas
- Pactuação e qualificação com os prestadores com aumento de 26% para 70% no tempo de permanência de pacientes encaminhados via HUB para hospitais contratados, diminuindo as altas super precoces
- Inserção do parque de leitos do Estado no sistema de regulação da SES, permitindo acompanhar os desfechos das internações
- Mapeamento e inserção das camas de residências terapêuticas da saúde - 640 na regulação da SES

LINHA DE CUIDADOS PARA CENA ABERTA DE USO

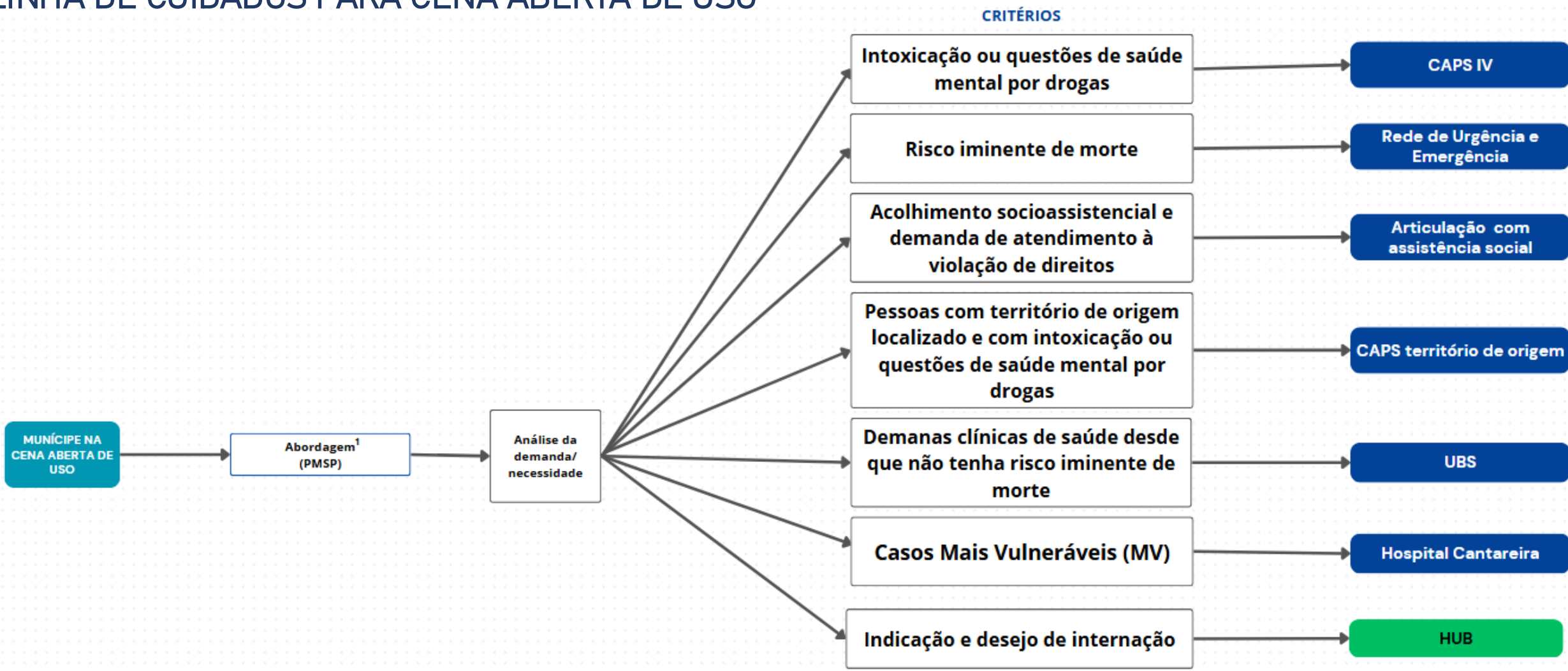

LINHA DE CUIDADOS PARA CENA ABERTA DE USO

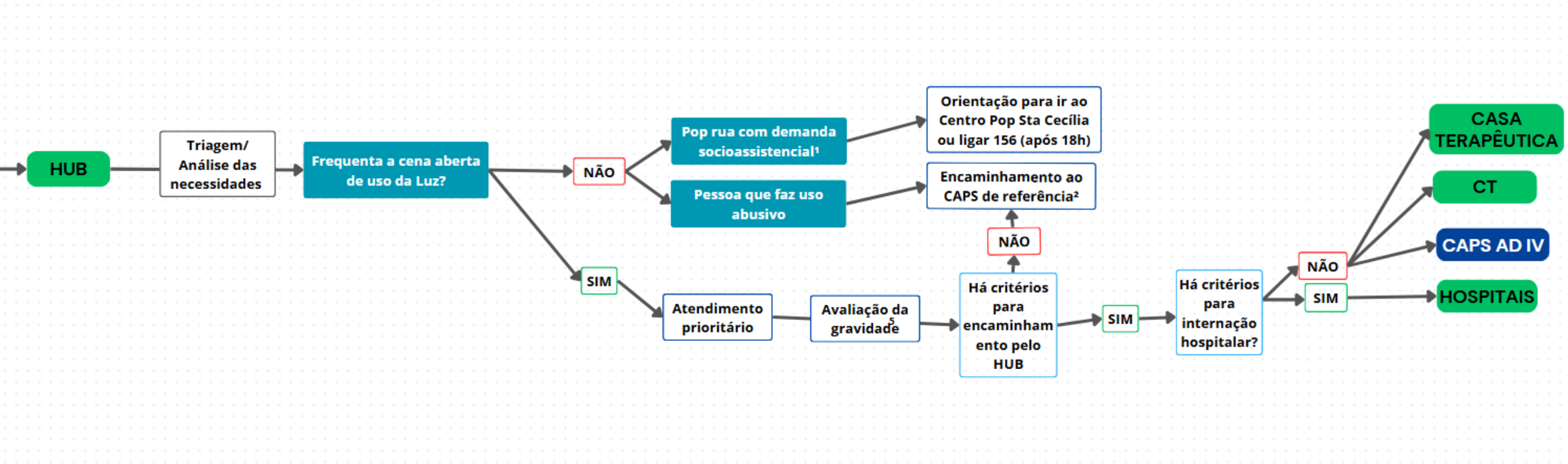

LINHA DE CUIDADOS PARA CENA ABERTA DE USO

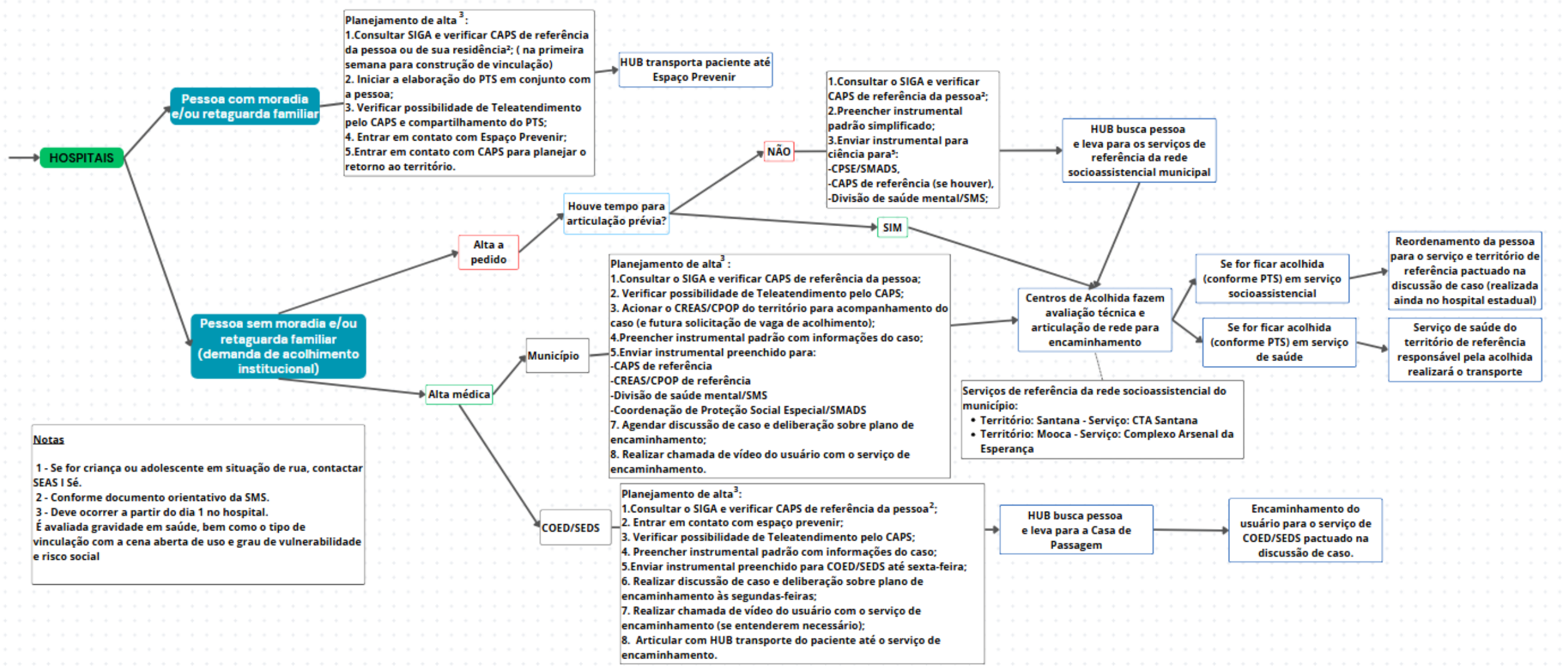

POLÍTICA DE SAÚDE MENTAL ESTADUAL NA CAU – LINHA DE CUIDADOS

Aumento em 421% na quantidade de camas de retaguarda para o CCDQ.

DECRETO 68.287/23: Regulamenta a porta de entrada do HUB exclusiva para pacientes referenciados pelas equipes de abordagem na cena de uso com a previsão de leitos de retaguarda para o HUB na unidade Helvetia

CCDQ – Complexo de Cuidados em Dependência Química

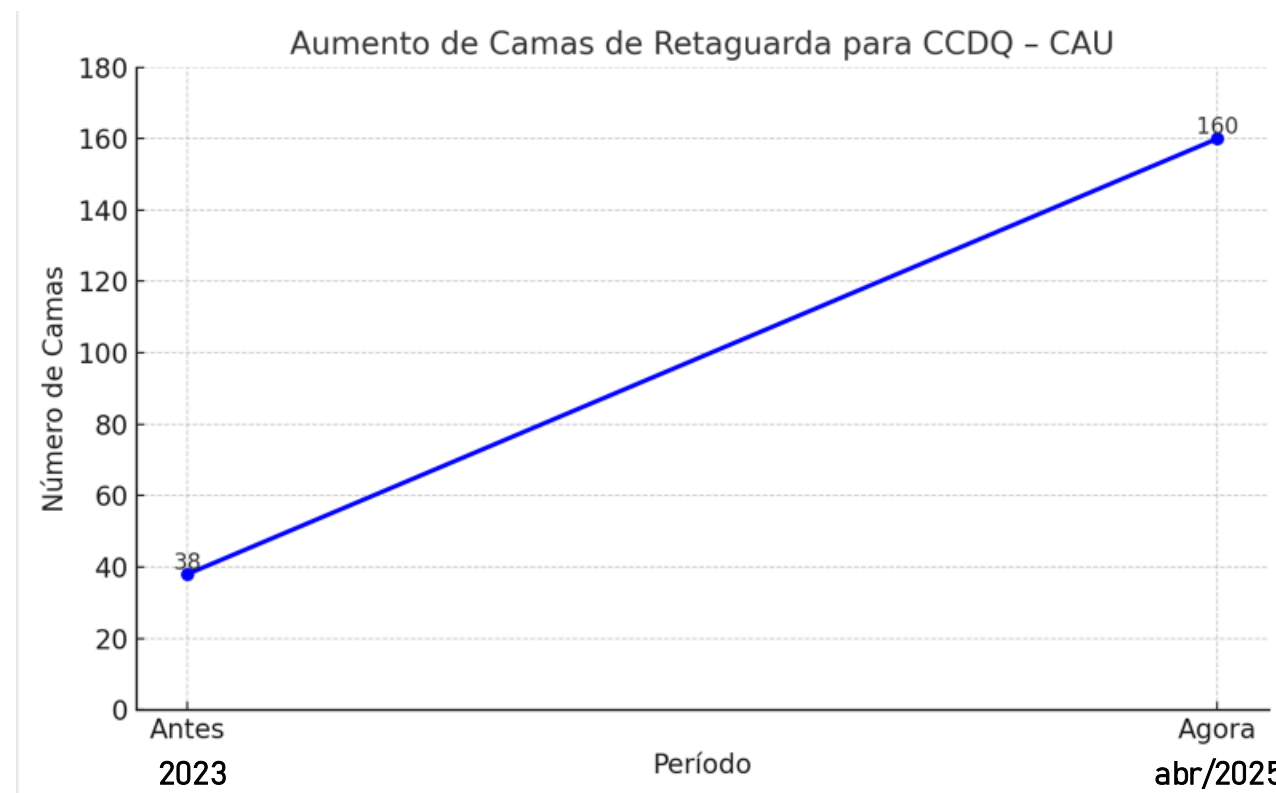

Fonte: Secretaria Estadual da Saude

POLÍTICA DE SAÚDE MENTAL ESTADUAL NA CAU – LINHA DE CUIDADOS

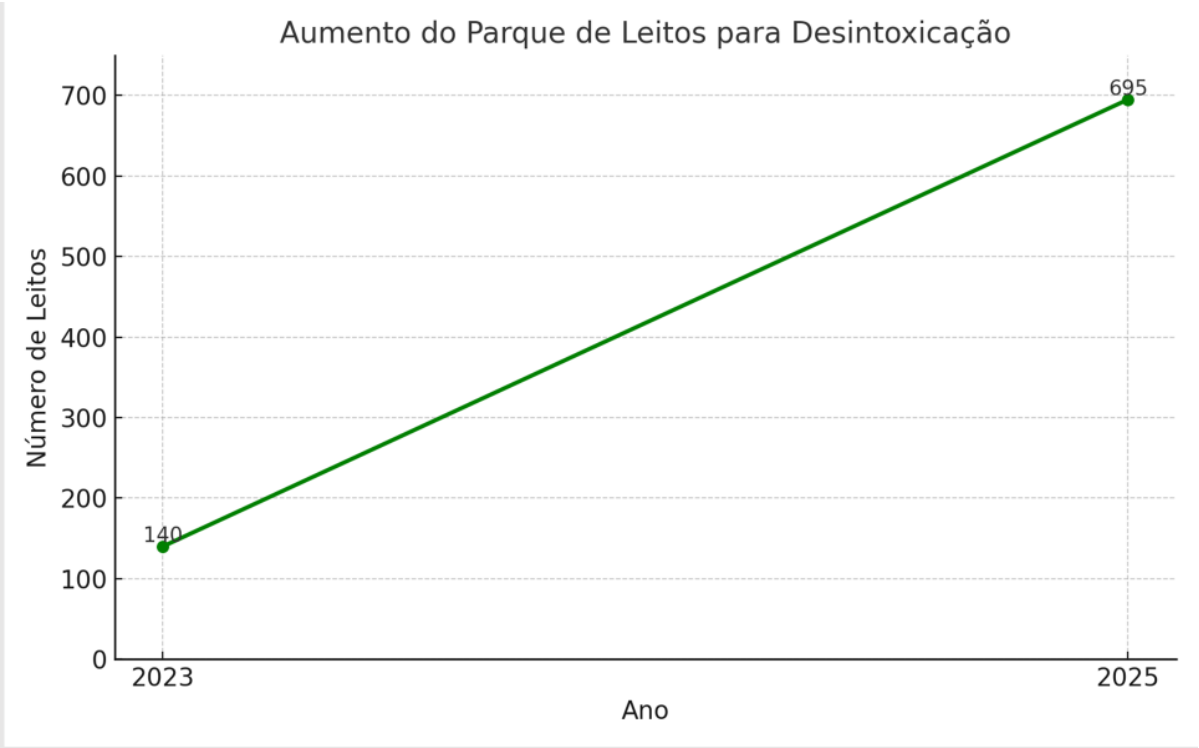

Aumento em 496,4% na quantidade de leitos para desintoxicação via HUB.
Fonte: Secretaria Estadual da Saúde

POLÍTICA DE SAÚDE MENTAL ESTADUAL NA CAU – LINHA DE CUIDADOS

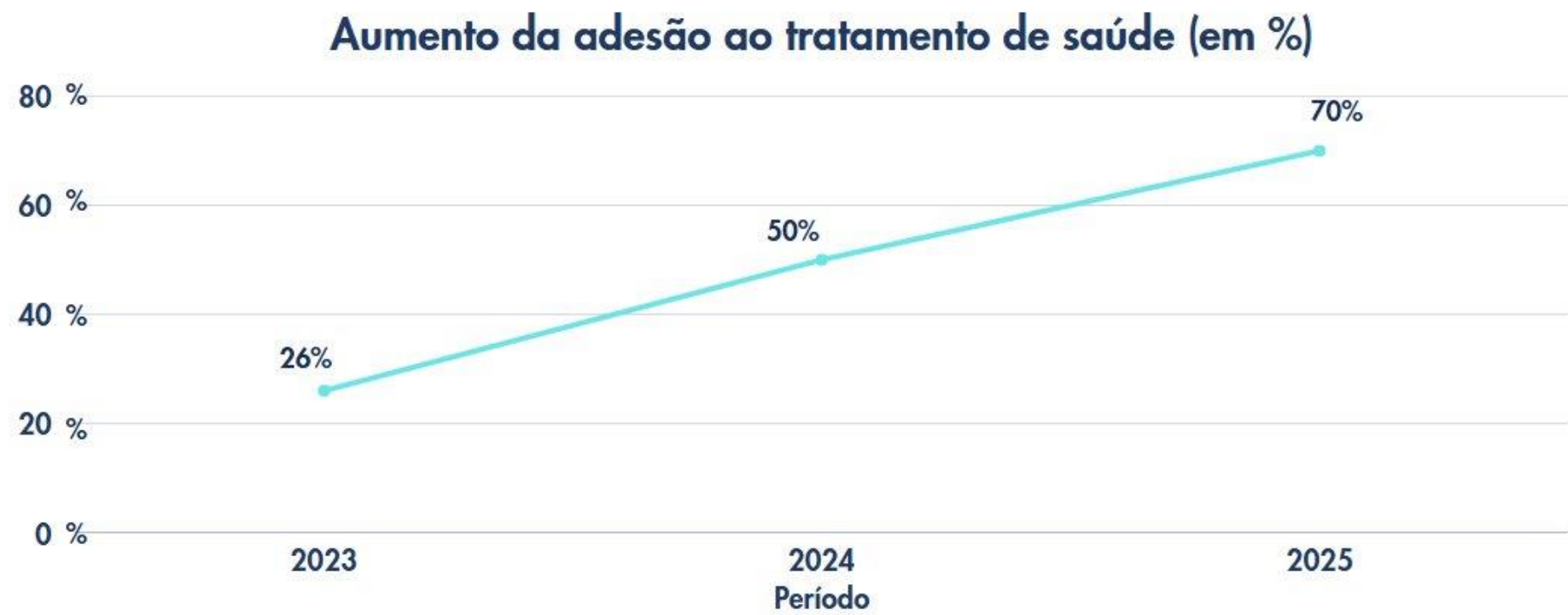

Aumento de 26% para 70% no tempo de permanência de pacientes encaminhados via HUB para hospitais contratados, diminuindo as altas super precoces e aumentando 218,18% a adesão ao tratamento de saúde.

Fonte: Secretaria Estadual da Saúde

EIXO I. ATENÇÃO À SAÚDE E OFERTA DE TRATAMENTO

ACOMPANHAMENTO SINGULARIZADO E LONGITUDINAL

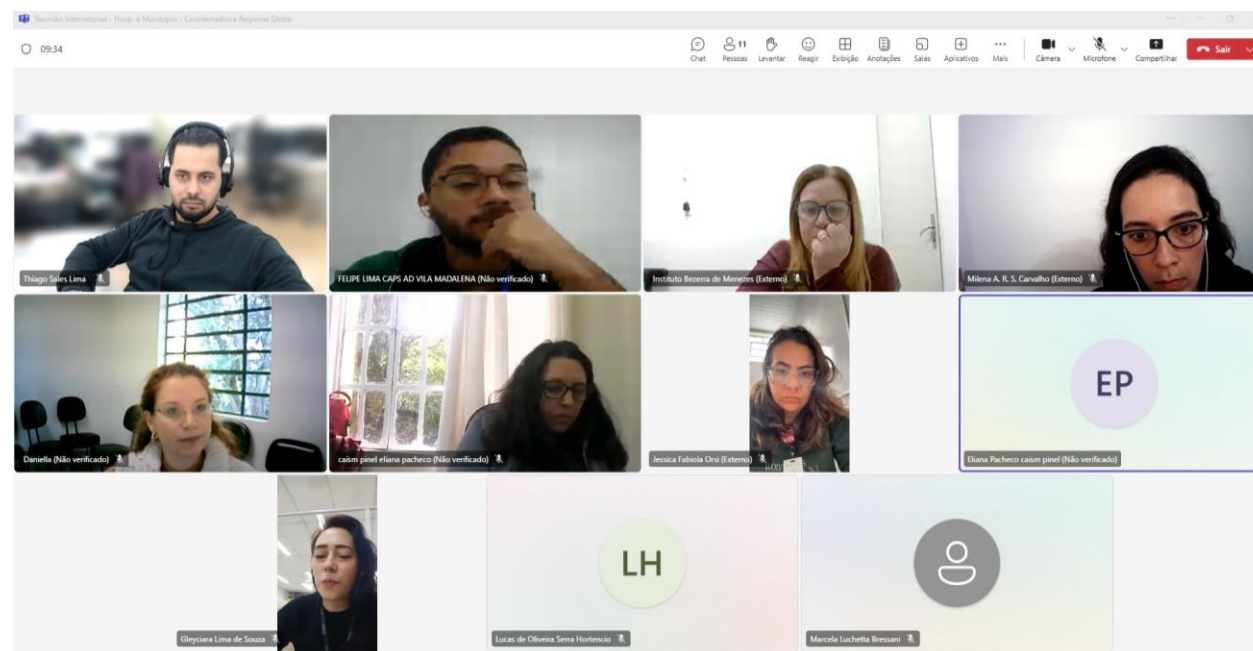

Imagens: Reprodução/PMSP

- Encontros semanais entre hospitais do estado e serviços municipais separados por região do município de São Paulo
- Qualificação do Projeto Terapêutico Singular (PTS) nos serviços municipais e estaduais com o objetivo de promover a autonomia, reinserção social e a melhoria da qualidade de vida do usuário
- Foco no cuidado compartilhado durante a desintoxicação e no acompanhamento do retorno e adesão às propostas do PTS e PIA
- Construção de saída qualificada integrada entre Estado e Municípios
- Acompanhamento da chegada do usuário para fortalecer a adesão evitando o influxo

EIXO I. ATENÇÃO À SAÚDE E OFERTA DE TRATAMENTO

REUNIÕES INTEGRADAS MUNICÍPIO E ESTADO – SAÚDE E SOCIAL



Imagens: PMSP

MODELO DE ABORDAGEM E ACOLHIDA

SERVIÇO INTEGRADO DE ACOLHIDA TERAPÊUTICA - SIAT

SIAT I

Abordagem

Abordagem territorial integrada

- Escuta qualificada
- Acompanhamento em saúde e assistência
- Encaminhamento ao SIAT II ou outros da rede socioassistencial

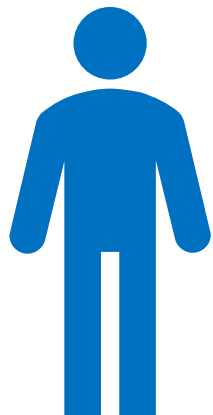

SIAT II

Acolhimento e Tratamento

Equipamento híbrido: saúde e assistência social

- Elaboração do Plano Terapêutico Singular – PTS
- Ações de redução de danos
- Tratamento de comorbidades
- Início do tratamento de adição
- Oficina integrativas
- Encaminhamento ao SIAT III

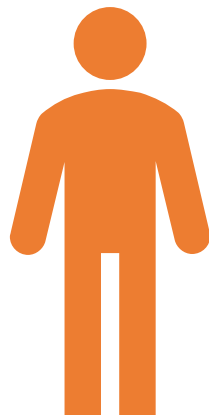

SIAT III

Tratamento e Profissionalização

Possibilidade de acomodação familiar com ações de lazer, esporte e cultura

- Acompanhamento em saúde e assistência
- Capacitação profissional e retomada de estudos
- Tratamento de comorbidades na rede municipal de saúde
- Continuidade do tratamento de adição com diversas possibilidades terapêuticas
- Fomento ao reestabelecimento de vínculos sociais e familiares



EIXO I. ATENÇÃO À SAÚDE E OFERTA DE TRATAMENTO

SERVIÇO INTEGRADO DE ACOLHIDA TERAPÊUTICA (SIAT) III ERMELINO MATARAZZO, HELIÓPOLIS e PENHA – MORADIA, TRATAMENTO E INSERÇÃO SOCIAL



SIAT III ERMELINO MATARAZZO
(inaugurado em set.2022)



SIAT III PENHA (inaugurado em ago.2020)



SIAT III HELIÓPOLIS

Imagens: PMSP

Serviço no conceito de Moradia Primeiro que oferta acolhida de médio prazo para indivíduos maiores de 18 anos identificados como usuários abusivos de substâncias psicoativas que vivenciaram situação de vulnerabilidade ou risco social, que oferta tratamento em saúde e ações de assistência social e qualificação profissional.

O tratamento é orientado para a desintoxicação, abstinência e redução de danos, conforme as necessidades identificadas em cada caso.

Permanência de até

2 ANOS

prorrogáveis, a depender
do desenvolvimento
do beneficiário

Total de

166 VAGAS

nos SIATs III

EIXO I. ATENÇÃO À SAÚDE E OFERTA DE TRATAMENTO

SERVIÇOS DE CUIDADOS PROLONGADOS ÁLCOOL E OUTRAS DROGAS (SCP) BORACEA e PIRITUBA – MORADIA, TRATAMENTO E INSERÇÃO SOCIAL



SCP BORACEA (inaugurado em fev.2023)

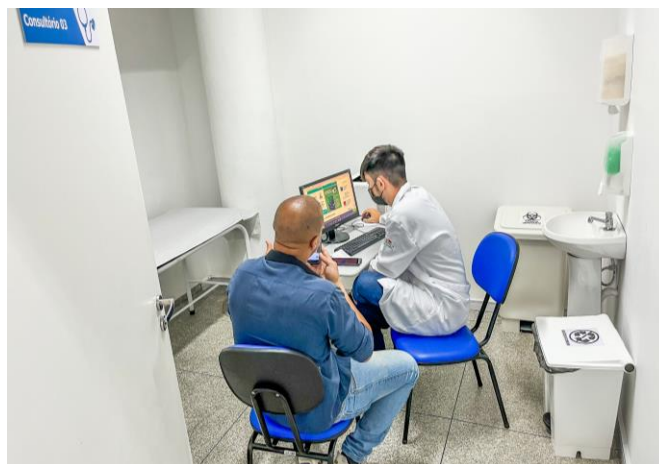

Serviço de acolhimento, acompanhamento e tratamento fundamentado na lógica da abstinência, para pessoas maior de 18 anos que façam uso abusivo de álcool e/ou outras drogas, esteja em situação de vulnerabilidade ou risco social com consequente comprometimento cognitivo, social, clínico e psiquiátrico.

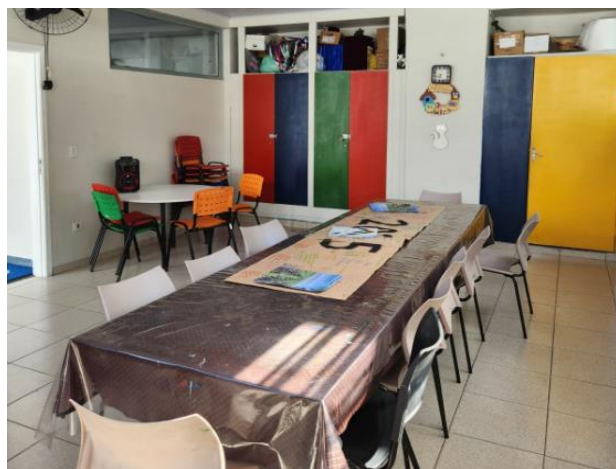

SCP PIRITUBA (inaugurado em ago.2023)



Imagens: PMSP

Permanência de até

90 DIAS

Prorrogáveis, e posterior
seguimento
do cuidado

Total de

107 VAGAS

nos SCP

SERVIÇO ESPECIALIZADO DE ABORDAGEM SOCIAL (SEAS) IV (SMADS) NA CENA ABERTA DE USO



Imagens: PMSP

Serviço com foco em abordagens sociais e busca ativa de pessoas em situação de rua e usuários de drogas.

O serviço busca fortalecer vínculos com a população vulnerável, promover a inclusão social e oferecer suporte em diversas áreas, incluindo cuidados pessoais e acesso a políticas públicas. Possuem um total de 88 profissionais contratados.

SERVIÇO INTEGRADO DE ACOLHIDA TERAPÊUTICA (SIAT) II ARMÊNIA e GLICÉRIO - MORADIA E INSERÇÃO SOCIAL



SIAT II ARMÊNIA
(inaugurado em jun. 2019)



SIAT II GLICÉRIO
(inaugurado em jun. 2019)



Imagens: PMSP

Serviço de acolhimento, no conceito Moradia Primeiro, com acompanhamento e tratamento para pessoas em situação de vulnerabilidade que fazem uso abusivo de drogas.

Permanência de até

90 DIAS

prorrogáveis, a depender
do desenvolvimento
do beneficiário

Total de

420 VAGAS

nos SIATs II

COMUNIDADES E CASAS TERAPÊUTICAS DO GOVERNO DO ESTADO – SEDS/DPOD

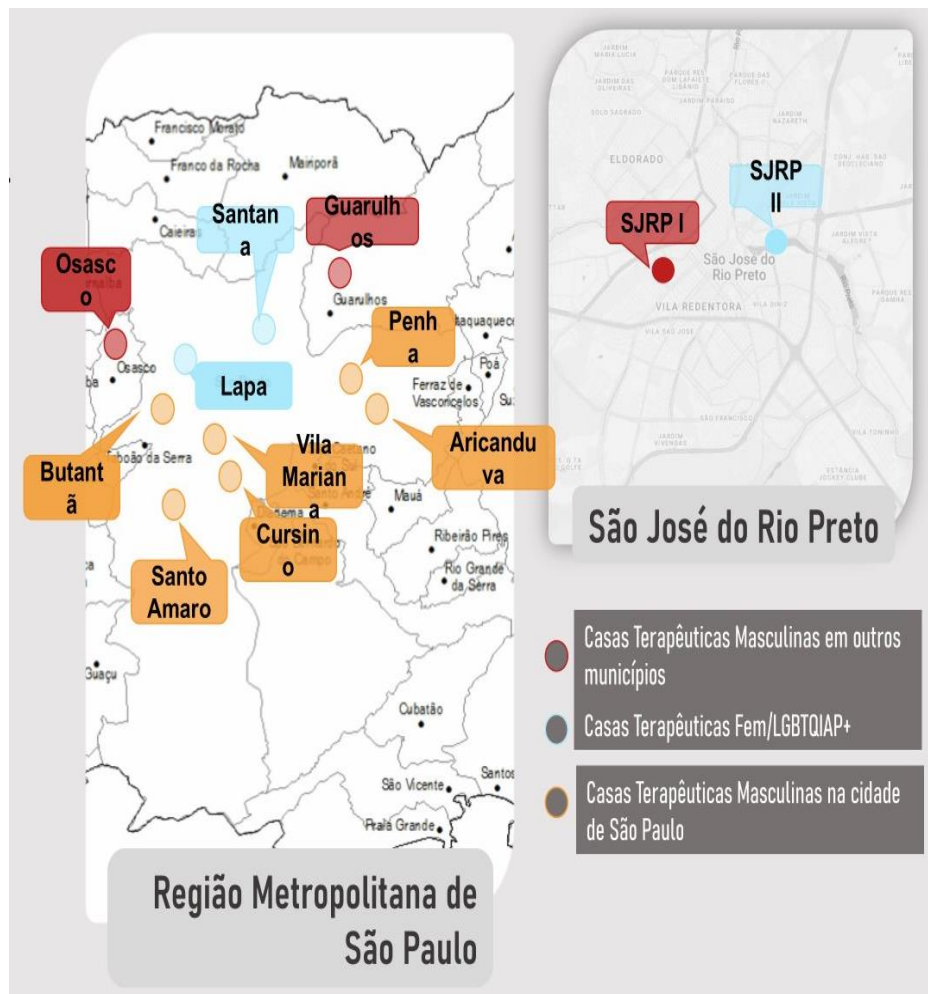

- 52 unidades operacionais de Comunidades Terapêuticas e 10 unidades de Repúblicas
 - Destas o município de São Paulo tem acesso a 16 unidades, totalizando 536 vagas. Desde abril de 2023, foram encaminhadas 5.452 pessoas provenientes da capital (Comunidades Terapêuticas)
- São 12 complexos compostos por 04 unidades: Casa Acolher, Casa Despertar, Casa Transformar e Casa Cuidar (cada complexo possui capacidade para acolher 45 pessoas)
 - O município de São Paulo pode encaminhar para todos os complexos, via HUB
 - Ao todo, já foram acolhidas 625 pessoas desde janeiro de 2023

Totalizando 6.048 pessoas acolhidas nos dois tipos de serviços



Imagens: PMSP

SERVIÇOS DE ACOLHIMENTO ESPECIAL – MORADIA, ACESSO A TRATAMENTO E INSERÇÃO SOCIAL

Pessoas que passam por tratamento da dependência química e adquirem autonomia também tem acesso a serviços como estes

Vila Reencontro

Serviço que oferta moradia transitória, de forma individualizada e qualificada.

Total de 2.545 VAGAS



Imagens: PMSP

Imagens: PMSP



Imagens: PMSP

Vila Reencontro



Imagens: PMSP

Vila Reencontro



Imagem: Arte/PMSP

Auxílio Reencontro

Pagamento de aluguel de uma ou mais pessoas. Destinado a promover a integração social e a moradia para a pessoa que estava em situação de rua.

Total de pessoas beneficiadas 1.064

Hospedagem Social

Acolhimento para pessoas com autonomia e condições de organização das atividades necessárias para a vida diária e, ainda, com prontidão para acessar o mercado de trabalho.



Imagens: PMSP

Total de 3.288 VAGAS

AÇÕES DE EMPREGABILIDADE COM O CENTRO DE APOIO AO TRABALHO E EMPREENDEDORISMO (CATE)

CATE MÓVEL NOS EQUIPAMENTOS DO PROGRAMA REDENÇÃO



Imagens: PMSP

Em 2025 o POT Redenção contou com ações em 8 Centros de Atendimento (CA) e 2 Centros de Formação (CF)

CURSOS FORMATIVOS DO PROGRAMA OPERAÇÃO TRABALHO (POT) REDENÇÃO

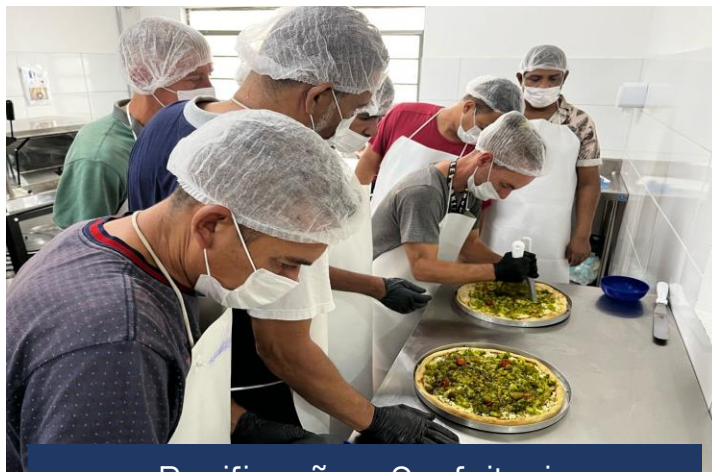

Panificação e Confeitaria



Jardinagem e Cultivo de horta

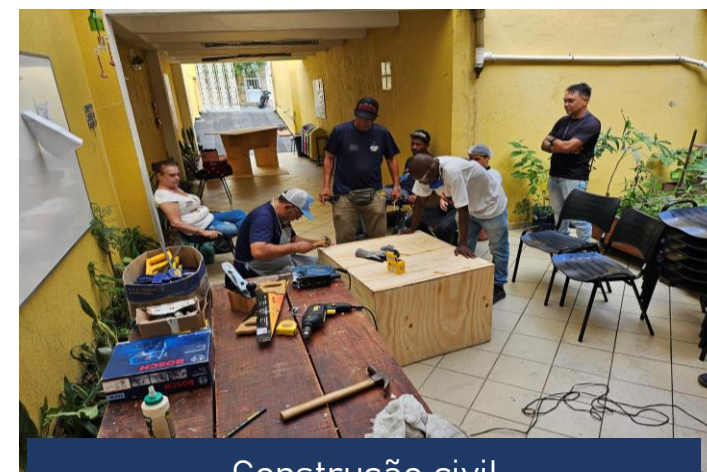

Construção civil

Imagens: PMSP

Sobre o POT Redenção:

- Valor da bolsa: R\$ 1.062,54
- Carga horária: 4 horas diárias - 20 horas semanais
- Vagas: 1.000

Beneficiários Atendidos no POT (2018-2024) Redenção:

- Total de 5.483 beneficiários atendidos. Em abril de 2025, temos 974 beneficiários ativos

FORMANDOS DO POT ERMELINO MATARAZZO (19/03/2025)



Imagens: PMSP

POPULAÇÃO EGRESSA DO SISTEMA PRISIONAL

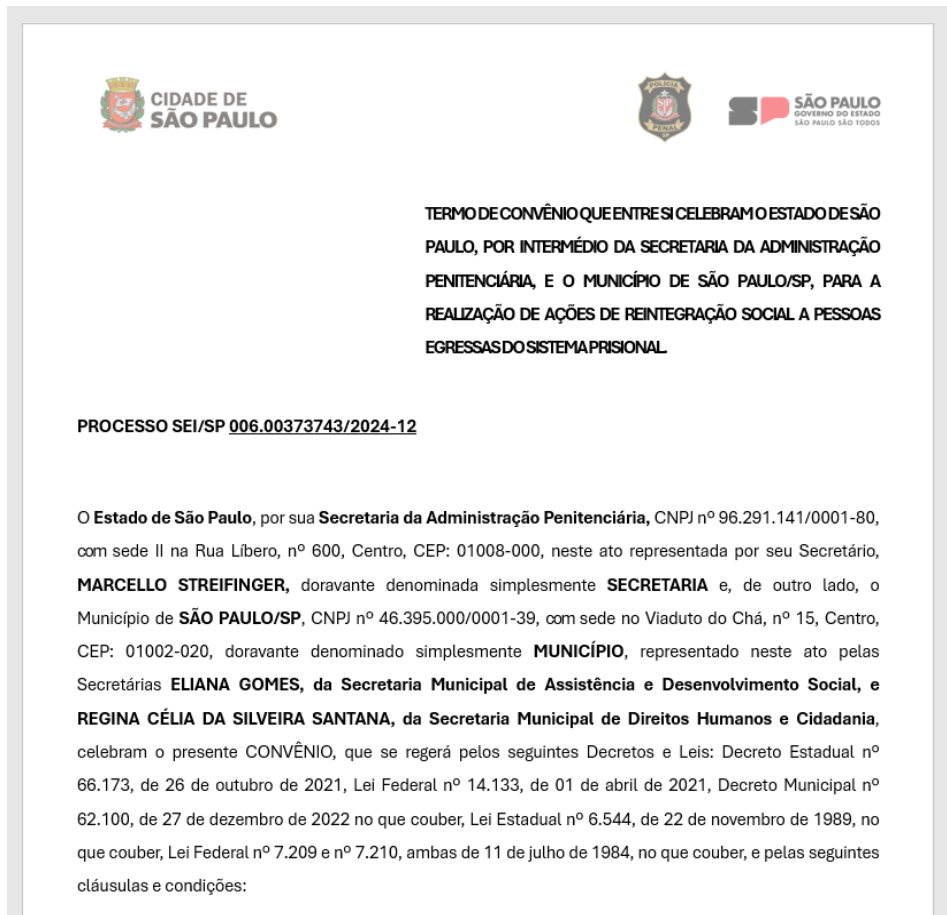

Ações conjuntas para oferta de acolhimento, atendimento jurídico, de saúde e fornecimento de passagem de pessoas egressas do sistema prisional
Assinatura do Convênio SAP – PMSP (maio 2025).

- Convênio SAP – PMSP; Passagem para egressos retornarem às cidades de origem
- Acolhida de egressos com alvará de soltura sem referência de moradia

POPULAÇÃO EGRESSA DO SISTEMA PRISIONAL



Ações em andamento pela Prefeitura de São Paulo:

- Parceria com o Tribunal de Justiça do Estado de São Paulo (TJSP) na implantação da APEC, pelo município, no Fórum Criminal da Barra Funda;
- Realização de visitas no Fórum e acompanhamento de Audiências de Custódia para proposição de fluxo e busca de local para instalação;
- Implantação do Aplicativo para Egressos responderem eletronicamente as condicionantes junto as Varas Criminais. Evitar deslocamento até o Fórum Barra Funda de 11.500 pessoas/mês que cometeram crimes e tem pendencias processuais.

O Serviço de Atendimento à Pessoa Custodiada (APEC), conforme definido pelo Conselho Nacional de Justiça (CNJ), visa oferecer atenção especializada à pessoa custodiada, escuta qualificada antes da audiência de custódia e o atendimento social e de saúde no caso de liberdade provisória com ou sem medidas cautelares alternativas à prisão.

REUNIÕES GT DE SEGURANÇA PÚBLICA



OPERAÇÃO AC-35 POLÍCIA CIVIL, APOIO PM, GCM e SUBPREFEITURA DA SÉ



Imagens: SSP-SP

Julho – 2023: Início de 13 Operações AC-35 (Associação Criminosa – Art.35 da Lei 11.343) Polícia Civil, apoio da PM, GCM e Subprefeitura da Sé.

- Resultados:
 - 13 fases, 155 presos, 535kg drogas apreendidas

OPERAÇÃO RESGATE REQUALIFICAÇÃO CENA ABERTA DE USO – POLÍCIA CIVIL, PM, GCM, SUBPREFEITURA DA SÉ



Imagem: PMSP



Imagem: SSP-SP

Julho 2023: Início de 29 Operações Resgate Requalificação na Cena Aberta de Uso – Polícia Civil, Militar, GCM, Subprefeitura da Sé.

| |
|---------------------------|
| Abordagens 13.938 pessoas |
| Qualificados 5.173 |
| Com CPF 4.973 |

OPERAÇÃO RESGATE REQUALIFICAÇÃO CENA ABERTA DE USO

Frequência que as mesmas pessoas foram abordadas na CAU nas 29 Operações realizadas, de julho de 2023 a abril de 2025.

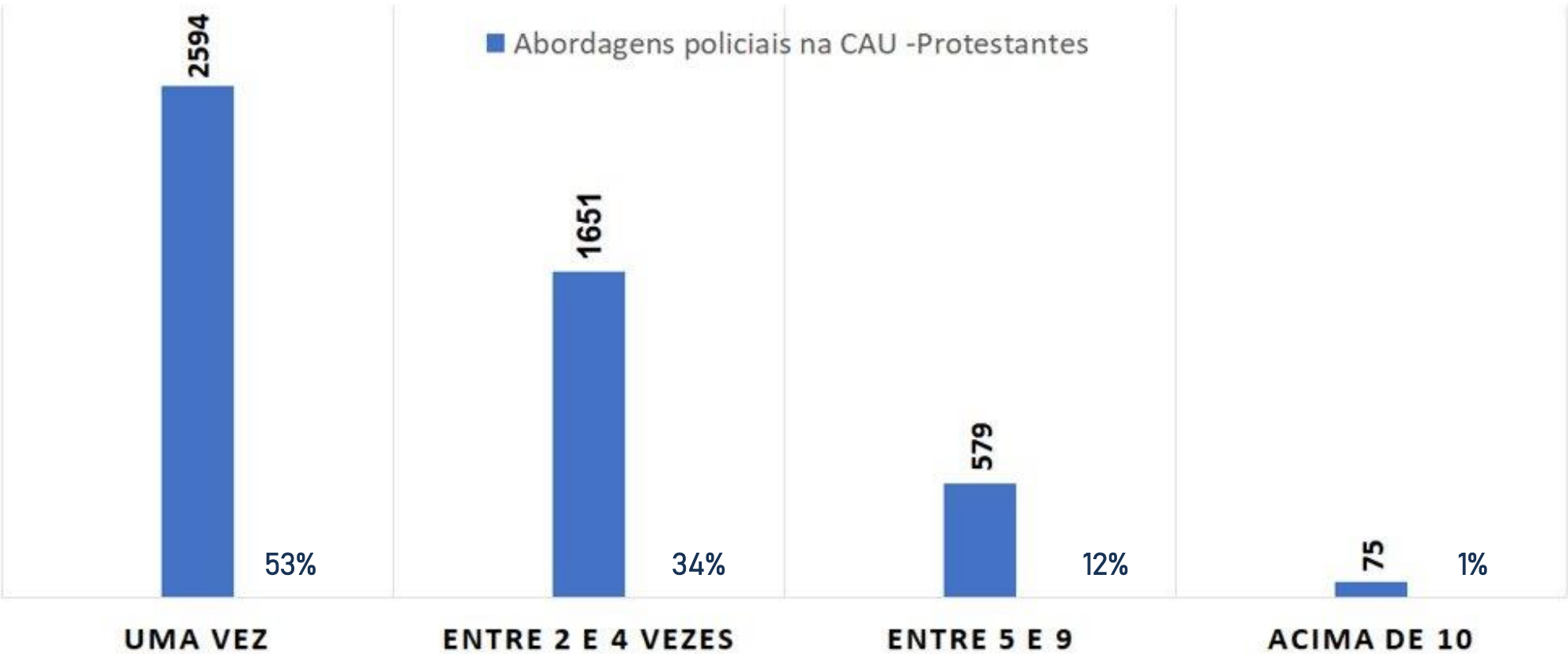

Fonte: SSP SP

OPERAÇÃO RESGATE REQUALIFICAÇÃO CENA ABERTA DE USO



UTILIZAÇÃO APP MURALHA CONNECT

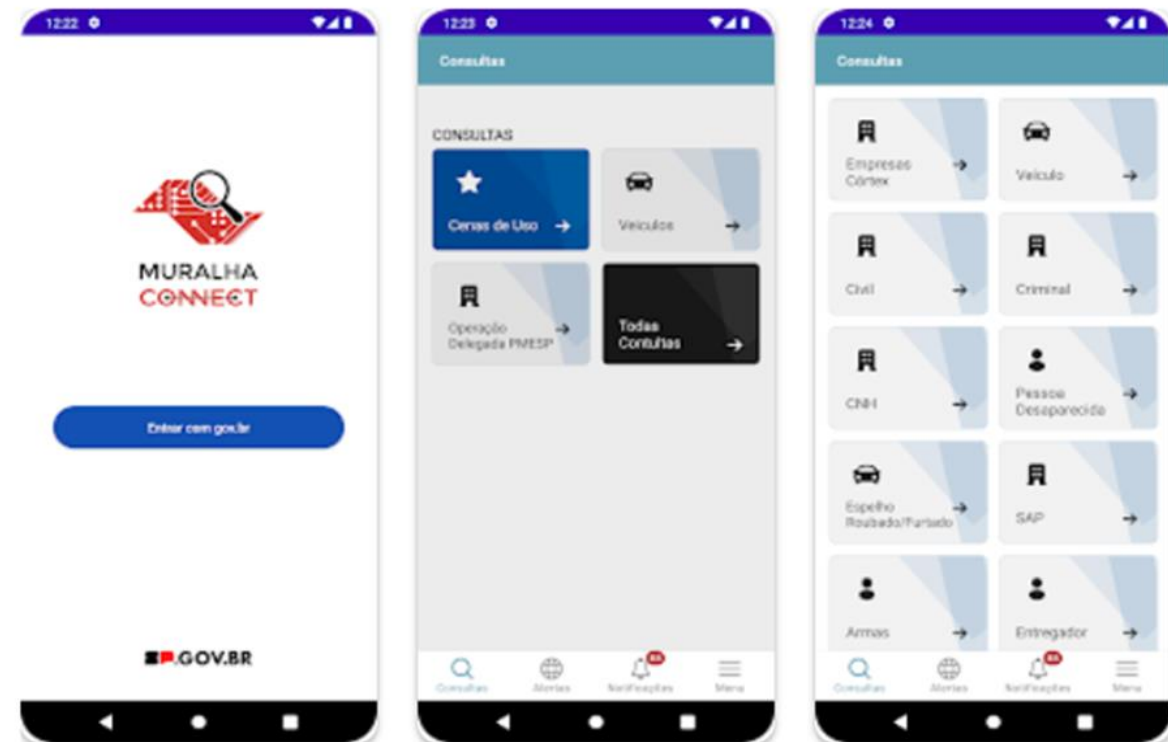

OPERAÇÃO RESGATE QUALIFICAÇÃO - SERVIÇO DE INTERVENÇÃO REMOTA - SIR - SALA DE OPERAÇÕES



Imagem: SSP-SP

A partir de Julho - 2023: Serviço de Intervenção Remota - SIR CPA/M-1 (Comando de Policiamento de Área Metropolitano de Área -1)

| Ofícios Elaborados ao Judiciário - Descumprimento Medida Cautelar | Prisões de Procurados pela Justiça | Absolvição- extinção de processo | Pessoas desaparecidas Identificadas |
|--|--|--|---|
| 2.461 | 170 | 435 | 142 |



Ações realizadas a partir das Operações Resgate:
Polícia Civil, PM, GCM e subprefeitura da Sé.

Fonte: SSP SP

OPERAÇÃO SPEED BIKE

Operações para conter o uso de bicicletas para furtos e roubos na região central.

| Ano | Quantidade de Operações | Bicicletas Apreendidas |
|-------|-------------------------|------------------------|
| 2023 | 8 | 80 |
| 2024 | 134 | 207 |
| 2025 | 17* | 208* |
| Total | 159 | 425 |

*Até junho de 2025

Fonte: SSP SP



Imagem: SSP-SP

OPERAÇÃO CORTE ZERO

Operações para conter o uso de armas brancas e objetos perfuro cortantes em assaltos e brigas entre usuários de drogas na região central.

| Ano | Quantidade de Operações | Objetos Apreendidos |
|-------|-------------------------|---------------------|
| 2023 | 3 | 147 |
| 2024 | 134 | 18.030 |
| 2025 | 36* | 4.430* |
| Total | 173 | 22.607 |

*Até junho de 2025

Fonte: SSP-SP



Imagem: SSP-SP

OPERAÇÃO DOWNTOWN: DENARC Polícia Civil, PM, GCM, Subprefeitura Sé. JUNHO DE 2024. 3ª FASE



Imagens: PMSP

Foram 35 imóveis interditados por envolvimento com o crime na região central da cidade.

OPERAÇÃO SALUS ET DIGNITAS – MP GAECO, POLÍCIA CIVIL, PM, GCM, SUBPREFEITURA DA SÉ. AGOSTO DE 2024

Operação com o objetivo de desmantelar redes de narcotráfico na região da CAU. MP denunciou onze pessoas que usavam a Favela do Moinho para atividades criminosas, para guardar e vender entorpecentes. Hotéis, pensões, restaurante, e ferro velhos eram usados para venda, consumo de drogas e lavagem de dinheiro. Em agosto de 2024, **44 imóveis foram interditados** por envolvimento com o crime no centro da cidade. **Vários criminosos presos inclusive traficantes.**

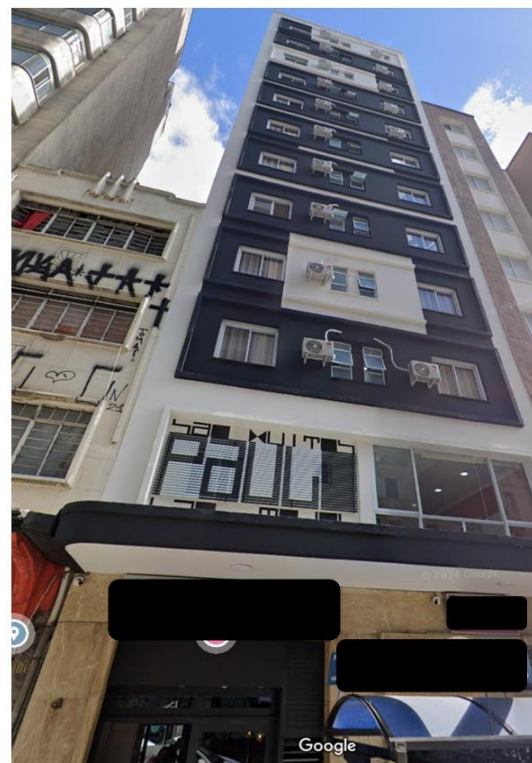
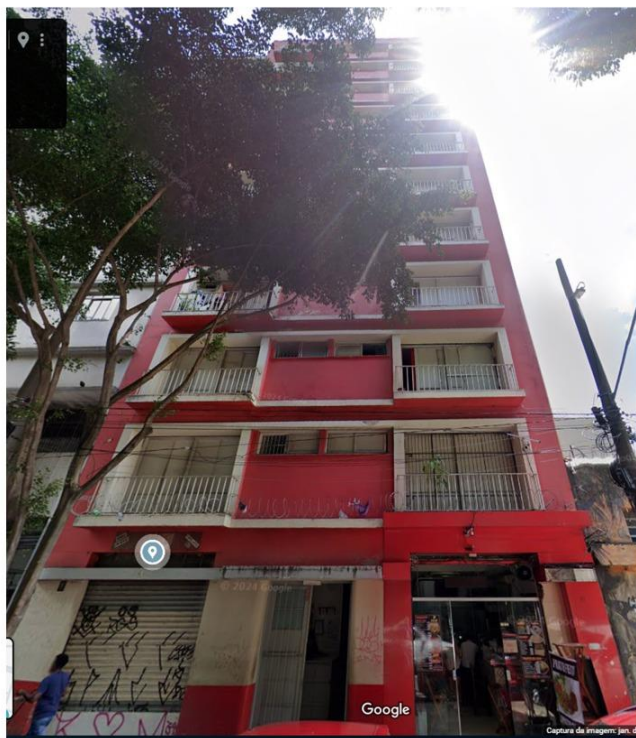

Imagens: PMSP

OPERAÇÃO SALUS ET DIGNITAS – MP GAECO, POLÍCIA CIVIL, PM, GCM, SUBPREFEITURA DA SÉ. AGOSTO DE 2024



Imagem: PMSP



Imagem: PMSP



Imagem: Reprodução/CNN Brasil

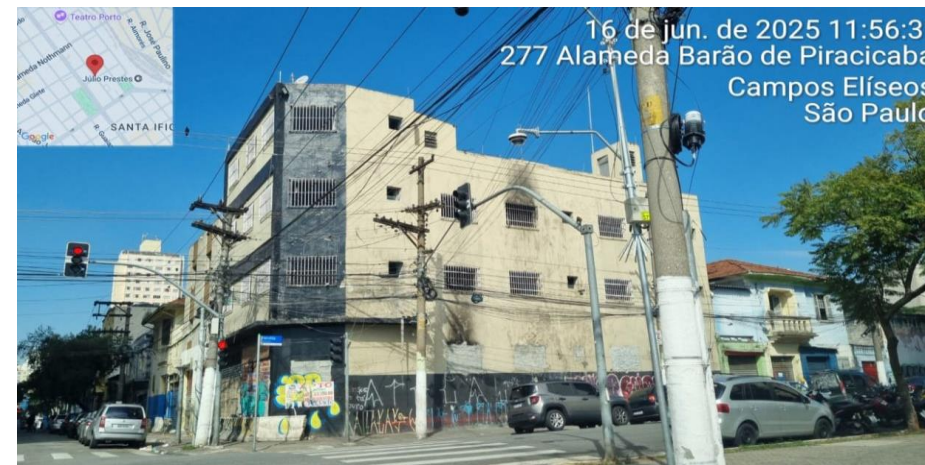

Imagem: Reprodução/TV Globo

Foram 44 imóveis interditados por envolvimento com o crime na região central da cidade.

OPERAÇÃO FERROLHO: POLÍCIA CIVIL, PM, GCM e SUBPREFEITURA DA SÉ - ATÉ MAIO DE 2025



Imagens: PMSP

Operações de fechamento de 14 **estabelecimentos** de Ferrovelhos e Recicláveis na região central com irregulares e envolvidos com o crime.

OPERAÇÃO IMPACTO-CENTRO



Imagem: SSP-SP



Imagem: Polícia Militar do Estado de São Paulo

Operação Impacto-Centro: PM destrói mais de 170 máquinas caça-níquel e detém 60 pessoas

Ação integrada entre PM e Ministério Público contra esquema ilegal visa desarticular exploração econômica na área das cenas abertas de uso

Sex, 14/06/2024 - 10h22 | Do Portal do Governo

[f FACEBOOK](#)[t TWITTER](#)[ENVIAR POR E-MAIL](#)



Imagem: Polícia Civil/1º Distrito/DECAP

SMART SAMPA E MURALHA - MONITORAMENTO ATIVO – CENA ABERTA DE USO DA R. DOS PROTESTANTES



Imagem: PMSP



Imagem: SSP-SP



Imagem: SSP-SP

Na área da CAU foram apreendidas 51 armas de fogo e realizada a recuperação de 112 veículos em 2024 com a instalação de câmeras inteligentes.

MONITORAMENTO ATIVO – APREENSÕES REALIZADAS NA REGIÃO DA CAU PROTESTANTES



Imagens: SSP-SP

Operações da Polícia Civil com apoio do MP, PM e GCM;

- Foram realizadas **27 operações conjuntas** com GCM e Polícias Civil e Militar, na área da CAU, em 2024.

Fonte: SMSU

1.528 INFRATORES PRESOS POR TRÁFICOS DE ENTORPECENTES



Imagem: Reprodução/Estadão



Imagem: Reprodução/Agência Brasil

INSTALAÇÃO DE MAIS DE 27 MIL CÂMERAS DO PROGRAMA SMART SAMPA - JUNHO de 2025

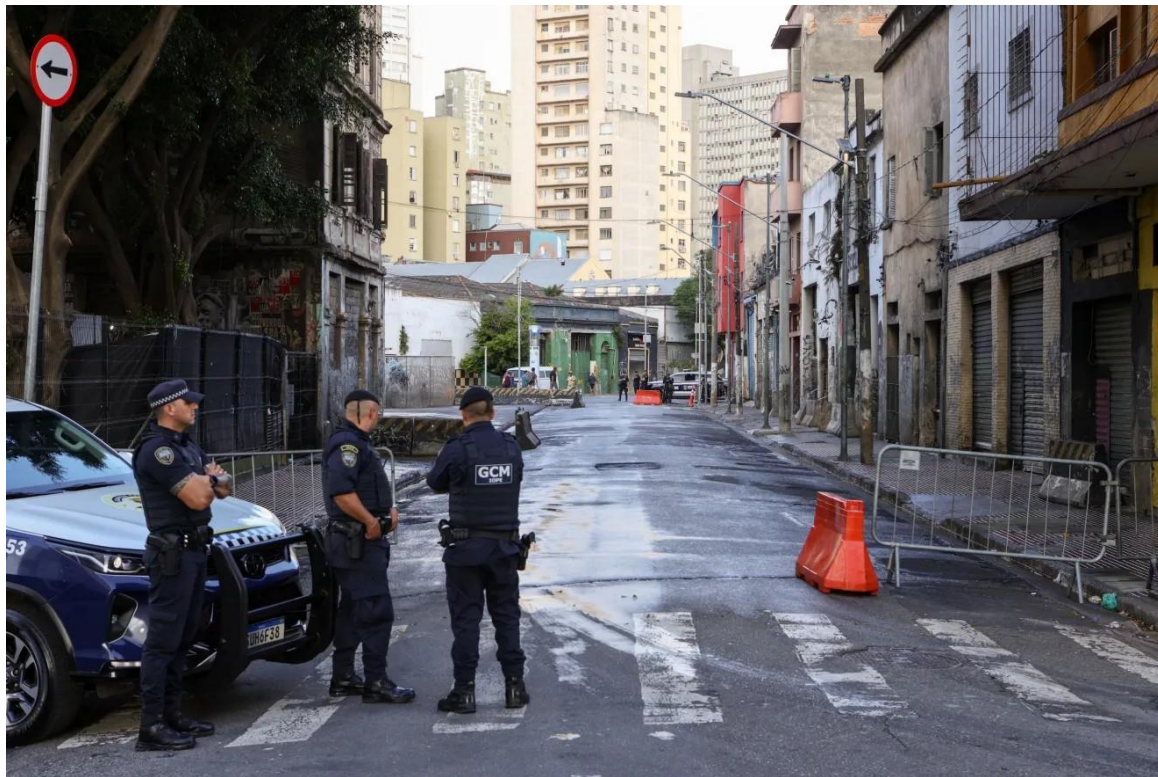

Imagens: PMSP

Julho-2024: Integração Smart Sampa – Muralha Paulista

- Resultados: 543 relatórios elaborados e 325 infratores identificados

AUMENTO NO EFETIVO DA GCM



Aumento de 1.600 a 2.100 agentes da Guarda Civil Metropolitana em atuação na região central (de 2022 a 2024).



Imagens: PMSP

Ampliação de policiais militares, remunerados pela Prefeitura de São Paulo, pela Atividade Delegada em 2024 de 1.200 para 2.400 em abril de 2024 a maioria na região central;

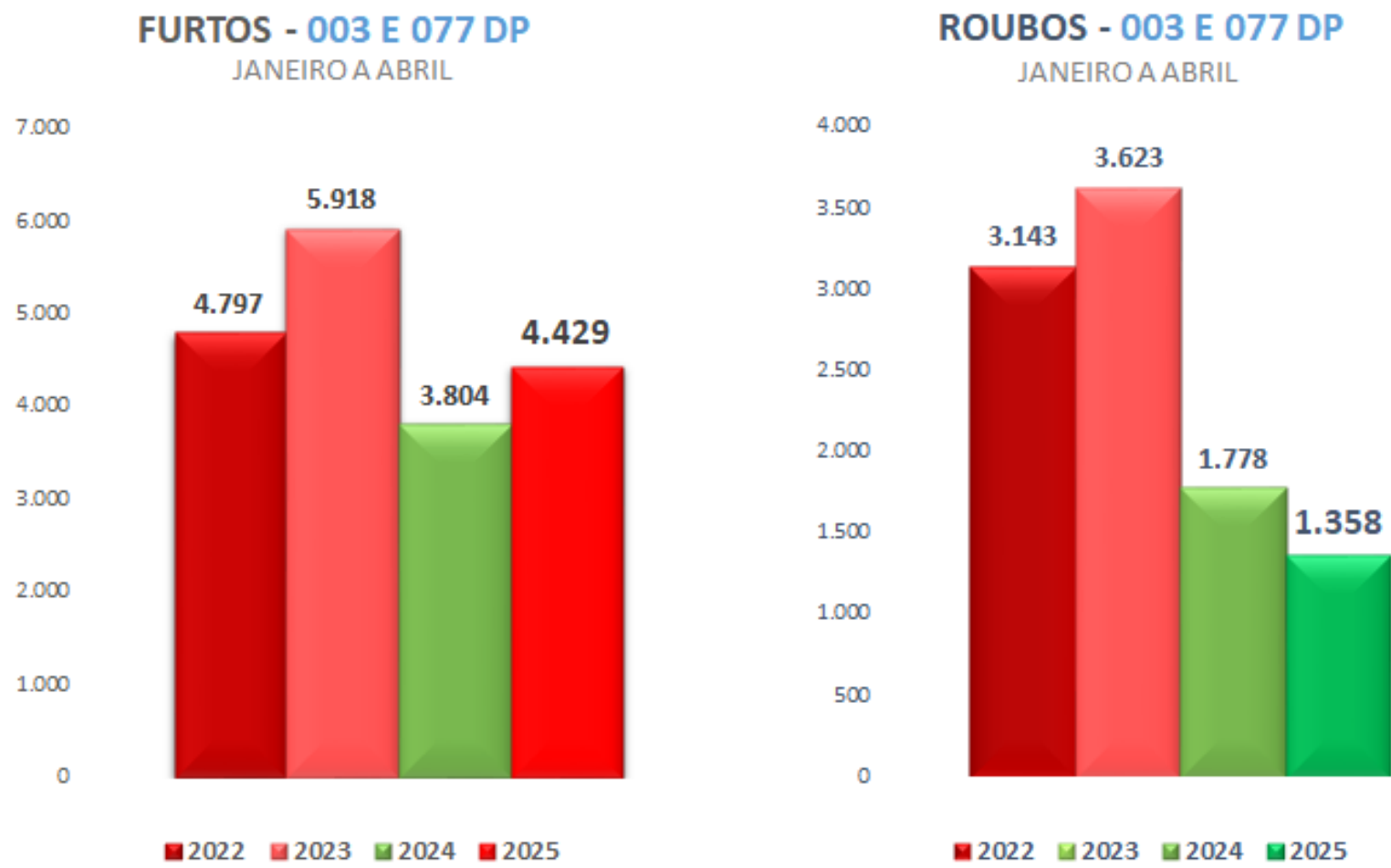

Fonte: SSP SP

Em um comparativo de furtos e roubos de 2022 a 2025, foram 12.975 vítimas a menos.

DESOCUPAÇÃO DA FAVELA DOS GUSMÕES



Imagem: PMSP



Imagem: Reprodução/Google StreetView

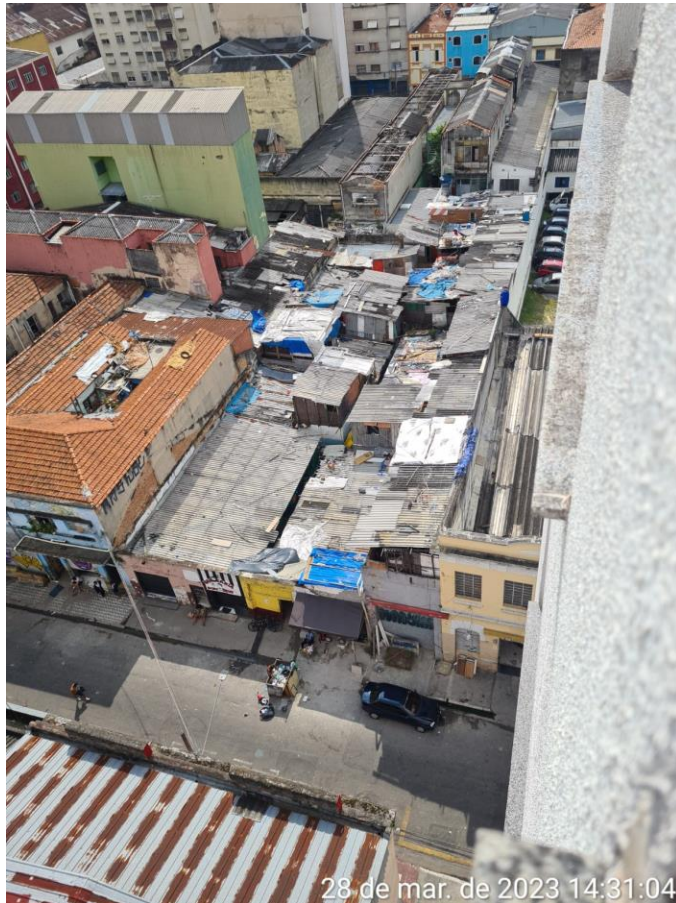

Imagem: Reprodução/Redes Sociais

Desocupação total finalizada em 2025, com a proposta de projetos habitacionais (CDHU e COHAB) para a área desocupada. Local era utilizado pelo tráfico como base para CAU.

DESOCUPAÇÃO DA FAVELA DO MOINHO

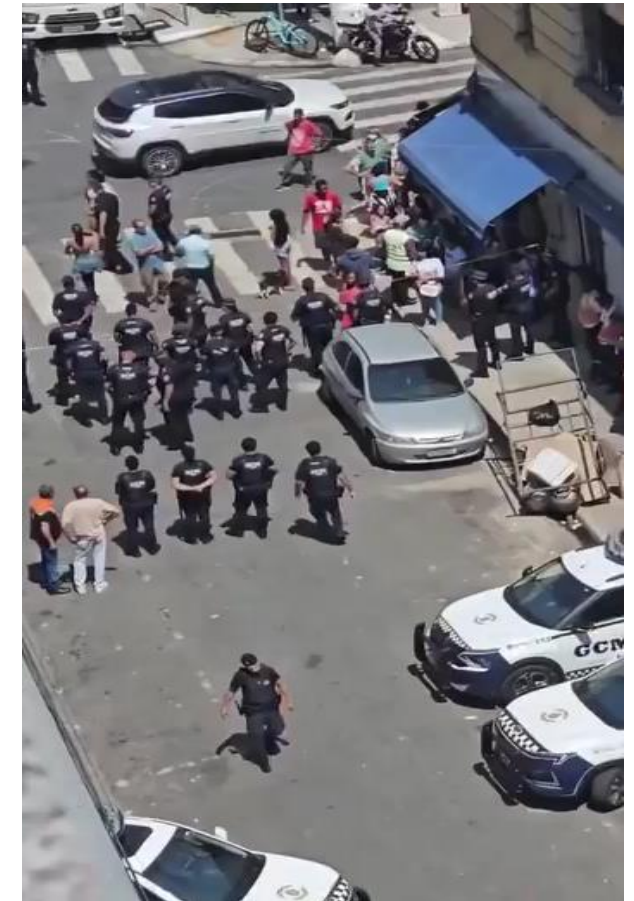

Imagens: CDHU



Imagem: Governo do Estado de São Paulo



Imagem: CDHU

Ação teve início em 22 de Abril de 2025, com a iniciativa do Governo do Estado e da Prefeitura Municipal de São Paulo, que viabilizou o atendimento às 880 famílias que ocupam a Favela do Moinho, sendo que 791 já aderiram ao acordo (junho de 2025) – ajuda financeira para novas moradias. A União aderiu ao acordo e cederá espaço para instalação de um parque e uma estação de transporte coletivo da CPTM.

ABORDAGENS INTEGRADAS SEAS IV E CnR - SERVIÇO INTEGRADO DE ACOLHIDA TERAPÊUTICA (SIAT) I

Serviço Especializado de Abordagem Social (SEAS) IV
Consultório na Rua Redenção (CnRR)



Imagens: PMSP

- Reuniões integradas quinzenalmente compostas por CnRR, SEAS IV e CAPS AD
- Elaboração de planejamento de atendimento conjunto
- Reuniões quinzenais entre equipes de saúde e assistência social estabelecidas para reavaliação das intervenções e os efeitos
- Abordagens entre 2022 e 2024:
 - Passaram de 87.734 para 137.041, um aumento de 56%.
 - Ampliaram significativamente o contato com a população em situação de vulnerabilidade.

LIMPEZA URBANA



Imagens: PMSP

- Intensificação das ações de zeladoria – limpeza 3 vezes ao dia – redução do acúmulo de resíduos de 16t para 1,5t; Desmobilizou a Feira do Rolo e barracas montadas pelo tráfico/prostituição.
- Reduzir o agravamento das condições sanitárias (ratos, pombos, insetos etc)

SEGURANÇA URBANA



Imagens: PMSP

- Foco na prisão de criminosos e apreensão de drogas, armas e objetos perfurocortantes
- Proibição da Feira da Rolo e de reciclagem de materiais na CAU
- Melhoria na iluminação pública na região da Luz
- Instalação de 6 câmeras Smart Sampa e Muralha Eletrônica na Rua dos Protestantes
- Fechamento de estabelecimentos associados ao crime na região
- Uso de cães farejadores nas ações de combate ao tráfico

SEGURANÇA ALIMENTAR



Imagens: PMSP

Suspensão da distribuição de alimentação na CAU e oferta de alimentação no Refeitório Bom Prato, com sanitários e bebedouros.

SEGURANÇA ALIMENTAR



Imagens: PMSP

Suspensão da distribuição de alimentação na CAU e oferta de alimentação no Refeitório Bom Prato, com sanitários e bebedouros.

ATUAÇÃO DE ORGANIZAÇÕES NÃO GOVERNAMENTAIS

Algumas organizações não governamentais (ONGs) atuavam na Cena Aberta de Uso (CAU) de drogas com diferentes propósitos, oferecendo alternativas de tratamento, assistência social, atividades culturais, esportivas e outros caminhos para além dos serviços ofertados pela Prefeitura e pelo Governo do Estado. Contudo, essas ações muitas vezes conflitavam com as estratégias priorizadas para reduzir a quantidade de pessoas no local, com as ações de zeladoria e de segurança pública para inibir a entrada de drogas, prisão de criminosos e práticas de crimes no local.

A interação com referidas entidades organizou a entrega de alimentação pelo poder público nas proximidades, em locais adequados, dignos, com mesas e cadeiras, banheiros, lavatórios e bebedouros. A abordagem da assistência social e da saúde oferecia, como oferece, atendimentos especializados, acolhimentos, roupas e calçados, kit higiene, medicamento, preservativos e acesso a benefícios junto com tratamento. Assim, foi possível também fortalecer a oferta, pelos agentes de saúde e assistência social, de atividades culturais, esportivas e alternativas de trabalho e renda, em locais adequados, muitas vezes nas proximidades, mas não onde consumiam drogas, o que auxiliava na estratégia de construção de um Projeto Terapêutico Singular e saídas qualificadas incluindo tratamento e acolhimento. Articuladas com os profissionais da saúde e da assistência social que atuavam todos os dias na CAU, parte dessas organizações, inclusive religiosas, continuaram realizando no local atividades de abordagem a usuários de drogas de maneira a agregar nas estratégias de cuidado desenvolvidas, sem conflitar ou concorrer entre si.



Imagens: PMSP

EIXO IV. DIAGNÓSTICO E INTERVENÇÃO NA CENA ABERTA DE USO

DIÁLOGO COM ENTIDADES, MORADORES, TRABALHADORES E COMERCIANTES DA REGIÃO DA CAU E ENTORNO



Imagens: PMSP

Reuniões realizadas com dirigentes de CONSEG (Conselho Comunitário de Segurança), representantes associação moradores e comerciantes.

REUNIÕES PROTOCOLO DE AÇÕES INTEGRADAS ENTRE MUNICÍPIO E ESTADO SOBRE AÇÕES NA CENA ABERTA DE USO



Imagem: PMSP

Imagem: PMSP



Imagem: Governo do Estado de São Paulo

Reuniões Sistemáticas com Secretários e técnicos especializados

ESVAZIAMENTO DA CAU NA RUA DOS PROTESTANTES - MAIO/2025



Janeiro/2025

Imagem: TV Globo



Fevereiro/2025



Março/2025



Abril/2025

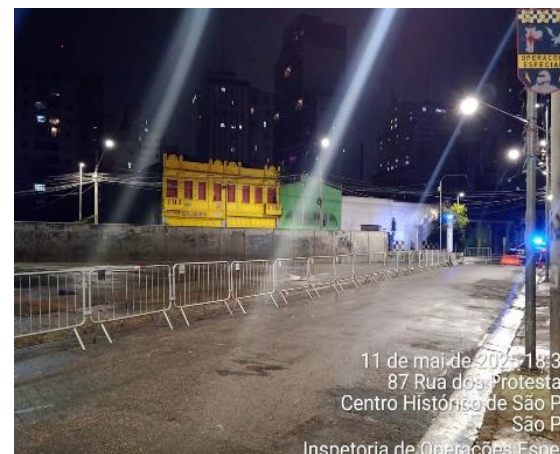

Maio/2025

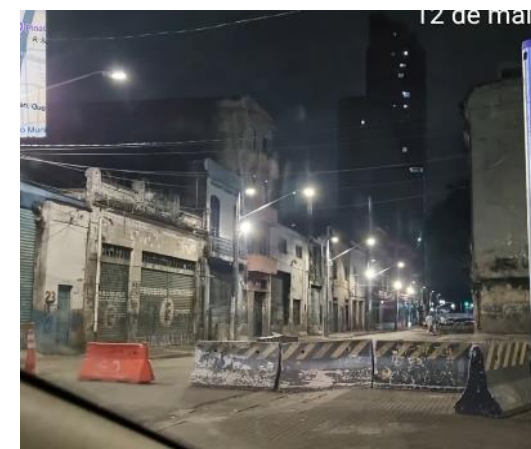

Imagens: PMSP

Ações integradas de saúde, social, zeladoria e forças de segurança na CAU da Rua dos Protestantes

ESVAZIAMENTO TOTAL – CENA ABERTA DE USO DA CIDADE DE SÃO PAULO



Imagens: PMSP

Esvaziamento da CAU na Rua dos Protestantes
A partir de 10 de maio de 2025

PRINCIPAIS RESULTADOS E AVANÇOS CONQUISTADOS – 2020 e 2021

Quadra 37



Início das desapropriações e demolições de lotes nas Quadras 37 e 38 – Quadrilátero das ruas Helvetia x Al. DinoBueno x Al. Barão de Piracicaba x Al. Glete x Al. Cleveland

Quadra 38



Atualização cadastral das famílias residentes destas quadras, cadastradas na demanda original de 2017. Trabalho em conjunto SEHAB e SMADS



Estudos de projetos foram sendo desenvolvidos, neste período, para a revitalização da área

PRINCIPAIS RESULTADOS E AVANÇOS CONQUISTADOS - 2022

Quadras 37 e 38



Continuação das desapropriações de lotes nas Quadras 37 e 38 – Quadrilátero das ruas Helvetia x Al. DinoBueno x Al. Barão de Piracicaba x Al. Glete x Al. Cleveland



Início da revitalização da Praça Princesa Isabel e aprovação da Lei nº17.815 que transforma a Praça Princesa Isabel em Parque Municipal



Inauguração do Calçadão Cleveland

Quadras 38

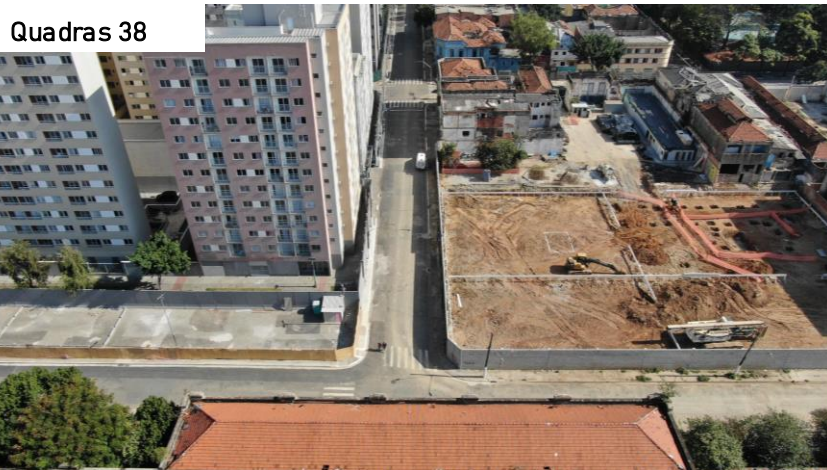

Ano de início da construção e finalização das obras de Habitação de Interesse Social na Quadra 38



Inauguração do Hospital Pérola Byington

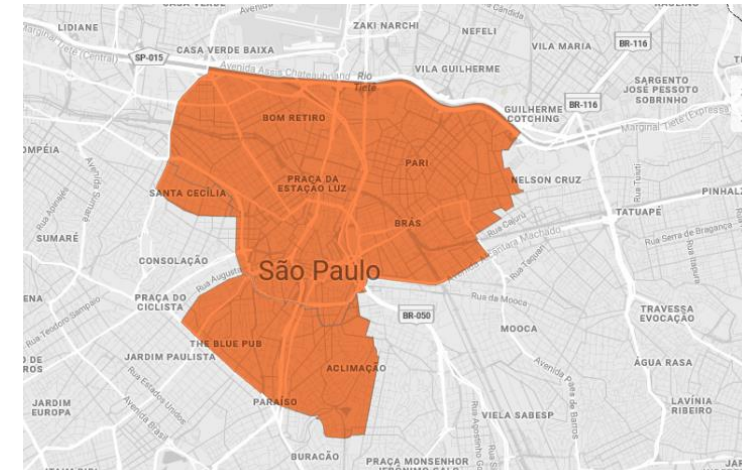

PIU Central sancionado

PRINCIPAIS RESULTADOS E AVANÇOS - 2023



Firmada a parceria da Prefeitura com o Colégio Liceu Coração de Jesus para receber alunos da rede Municipal, da Educação Infantil e Fundamental no período integral



Entrega do Empreendimento Residencial João Octaviano Machado Neto (Q38) - 190 Unidades Habitacionais



Projeto do CICC - Centro de Inteligência da Secretaria de Segurança Pública de São Paulo



Projeto de isenção de IPTU aprovado pela Câmara em ruas afetadas pela Cena de Uso Aberta



Início da obra da nova sede do Centro de Inteligência (CICC) da Secretaria de Segurança Pública de São Paulo, localizado na Quadra 49 ao lado da Praça Júlio Prestes

PRINCIPAIS RESULTADOS E AVANÇOS - 2024



Imagem: PMSP

Inauguração CIES LUZ SMS - Unidade Móvel de Apoio Diagnóstico



Imagem: Dronepol/SMSU

Reforma do Largo Coração de Jesus

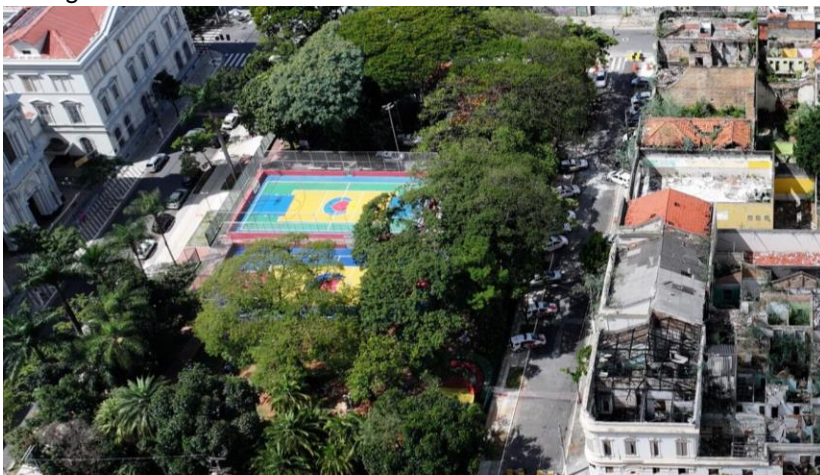

Imagem: PMSP

Inauguração das primeiras ruas temáticas, projeto SP Urbanismo - promovidas pelo Todos Pelo Centro



Imagem: PMSP

Inauguração Parque Princesa Isabel

PROJETOS EM ANDAMENTO - 2025



Projeto para implantação de área de lazer na Rua dos Protestantes

Imagens: PMSP



Projetos habitacionais na região (CDHU e COHAB). Estudo de projeto habitacional na Rua dos Gusmões na antiga favela

Imagens: CDHU

PROJETOS EM ANDAMENTO - 2025

Projeto do Novo Centro Administrativo Estadual na região central

O projeto prevê a transferência do governo Estadual para Campos Elíseos. Instalar no entorno da Praça Princesa Isabel uma esplanada com novos edifícios para centralizar todas as secretarias, fundações e autarquias estaduais.

Nesse projeto, está previsto também:

- Requalificação urbana;
- Provisão habitacional;
- Promoção de comércio e serviços na região;
- Intervenções viárias e na mobilidade urbana.

Fonte: Governo do Estado, 2024.



Imagens: Governo do Estado de São Paulo

PROGRAMA CRIA – PREVENÇÃO E CIDADANIA – 2025



Acordo de Cooperação do Programa CRIA: Meta contratada prevê alcançar mais de 500 escolas e cerca de 56.000 estudantes até 2026.

(ACT SME/SENAD/SMS)

PROGRAMA CRIA – PREVENÇÃO E CIDADANIA – 2025



Imagens: PMSP

Formação da Metodologia *#Tamojunto* junto às Diretorias Regionais de Educação
Direcionado a adolescentes de 13 e 14 anos do Ensino Fundamental II

- 2025: 3ª edição – 338 profissionais mobilizados e cerca de 4.870 estudantes impactados

PROGRAMA CRIA – PREVENÇÃO E CIDADANIA – 2025



Imagens: PMSP

Formação da Metodologia *Elos – Construindo Coletivos* junto às Diretorias Regionais de Educação

Voltado a crianças de 6 a 10 anos do Ensino Fundamental I, com uma abordagem lúdica que usa a brincadeira para desenvolver empatia, cooperação e vínculos afetivos.

- 2025: 94 profissionais mobilizados e cerca de 1.620 estudantes impactados

PROGRAMA SAÚDE NA ESCOLA (PSE)

Parceria entre Saúde e Educação com ações integradas: Articulação entre as escolas da Rede Municipal de Educação e unidades de Atenção Primária à Saúde.

- 2022-2024: Mais de 2.240.000 ações, práticas e temas abordados, **sendo 2.486 escolas e 699.985 estudantes beneficiados.**
- 2025-2026: São 14 temas prioritários de promoção da saúde e prevenção de doenças e agravos nas escolas, juntamente a 06 Coordenadorias Regionais de Saúde e 27 Supervisões Técnicas de Saúde. **Pretende-se alcançar 1.741 escolas e 526.392 estudantes. (Fonte SME)**



GRUPO DE EDUCAÇÃO E PREVENÇÃO ÀS DROGAS – GEPAD

Segurança Urbana e Guarda Civil Metropolitana – ações integradas junto à Educação, Saúde e Direitos Humanos

- De 2022 a 2024 o total de pessoas impactadas pelas ações foi de 79.988, sendo realizadas 1.196 ações.



Palestra para os alunos 9º ano do ensino fundamental (EMEF)



Apresentação para os alunos 6º anos do ensino fundamental (EMEF)

Imagens: PMSP

COMITÊ DE AÇÕES PREVENTIVAS (DECRETO ESTADUAL Nº68.330, DE 07 DE FEVEREIRO DE 2024)



Imagens: Governo do Estado de São Paulo

- Após a apresentação de iniciativas de prevenção implementadas tanto pelo Estado quanto Município, foi estabelecido, de forma conjunta, o Comitê de Ações Preventivas da Política Estadual sobre Drogas
- Essa criação institucionaliza e dá continuidade às ações previamente desenvolvidas pelo grupo, fortalecendo o compromisso com a prevenção e a proteção da população

CAMPANHA DE PREVENÇÃO PRIMÁRIA DA POLÍTICA ESTADUAL SOBRE DROGAS



Imagens: Arte/Governo do Estado de São Paulo

- Criação da Campanha de Prevenção Primária
- Lançamento na Semana Nacional de Prevenção (última semana de Junho)

EIXO VII. QUALIFICAÇÃO DAS EQUIPES DE ATENDIMENTO

- Forte investimento de qualificação das equipes da GCM que atuam na região da CAU - Qualificação das Abordagens.



Imagens: PMSP



PREFEITURA DE
SÃO PAULO



SEPE | Secretaria Executiva de Projetos Estratégicos SGM | Secretaria de Governo Municipal

CURSO DE CAPACITAÇÃO EM POLÍTICA ESTADUAL SOBRE DROGAS AO EFETIVO DAS POLÍCIAS QUE ATUAM NO CENTRO



| Cursos | Policiais Militares/Civis e Técnicos Científicos Capacitados |
|--------|--|
| 6 | 650 |

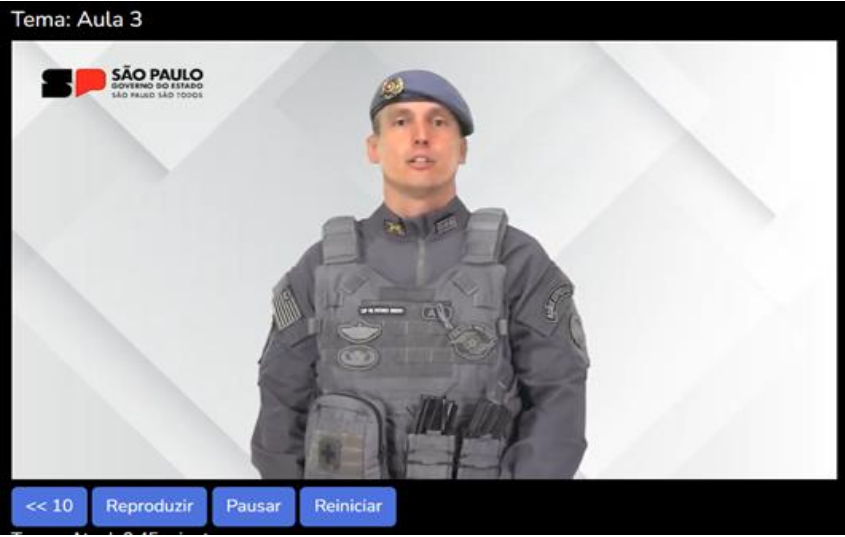

Reprodução: SSP-SP

APRESENTAÇÃO DO RELATÓRIO LECUCA* EM ABRIL DE 2025:



Imagens: PMSP

- Apresentado ao Consultório na Rua Redenção e SEAS IV (abordagem integrada SIAT I) e gestão SMS/SMADS/SEPE. Profa. Clarice Madruga.
- Destacou particularidades do território que auxiliaram na qualificação das abordagens e na criação do grupo de permanentes e mais vulneráveis.
- * LECUCA – Levantamento de Cenas Abertas de Uso em Capitais <https://lecuca.uniad.org.br/>

6º ENCONTRO DE INTEGRAÇÃO EQUIPES DO CONSULTÓRIO NA RUA – SMS, SMADS, SMDHC, SMDDET



Imagens: PMSP

(Abril/2025)

Agentes de Saúde e Assistência e Desenvolvimento Social e gestores públicos municipais

Evento realizado pelas Secretarias Municipais de Saúde (SMS) e Assistência e Desenvolvimento Social (SMADS) e pela Secretaria Executiva de Projetos Estratégicos (SEPE).

O principal objetivo foi apresentar os avanços e desafios do Programa Redenção às equipes que atuam nos processos de abordagem, além da apresentação do *Guia de Ofertas* como uma referência de orientação para os profissionais que integram a rede em um processo formativo.

7º ENCONTRO DE INTEGRAÇÃO EQUIPES DO CONSULTÓRIO NA RUA - SMS



Imagem: Arquivo/SEPE/SGM

Os encontros de Integração entre agentes do programa Consultório na Rua que atuam na cidade de São Paulo foram realizados em Julho, Outubro, Novembro e Dezembro de 2024 e Fevereiro, Abril e Junho de 2025, visando ampliar a qualificação e a eficiência dos agentes nas abordagens das pessoas.

Junho/2025 - Tema do encontro: “Abordagem e Cuidado com a População Negra e a População LGBTQIA+”

EDUCAÇÃO CONTINUADA QUALIFICAÇÃO DA ABORDAGEM



Imagens: PMSP

Formação às equipes do Consultório na Rua Redenção e ao Serviço Especializado de Abordagem Social. Até junho de 2025, foram realizados sete encontros com temáticas como: Guia de Ofertas e Diretrizes, Tuberculose, Saúde da Mulher, Saúde do Homem, Saúde Integral e Cena Aberta de Uso, População Negra e População LGBTIA+, além das Abordagens Integradas e ofertas qualificadas.

LINHA DE CUIDADO INTEGRAL A ADULTOS COM NECESSIDADES RELACIONADAS AO USO DE CRACK, ÁLCOOL E OUTRAS DROGAS EM CENAS ABERTAS



Imagens: Governo do Estado de São Paulo

Encontro entre dirigentes e profissionais especializados da Saúde do Estado e do Município de São Paulo

PRINCIPAIS AÇÕES EM ANDAMENTO

1. **Fortalecimento da abordagem integrada:** 1.600 agentes das Secretarias Municipais da Saúde e da Assistência e Desenvolvimento Social realizam a abordagem de forma qualificada e integrada em todas as regiões da cidade; qualificação dos agentes de abordagem regionais;
2. **Fortalecimento da rede de saúde e da assistência social:** Monitoramento da expansão e qualificação dos serviços no centro, nos demais territórios do município de São Paulo e também fortalecimento destas redes nos demais municípios;
3. **Fortalecimento da rede de moradia provisória e serviços de acolhimento, com serviços específicos para o público AD (que faz uso de álcool e outras drogas):** Expansão de serviços voltados ao acolhimento institucional e moradias, de forma provisória, de maneira descentralizada no município de São Paulo, como: SIAT II - Serviço Integrado de Acolhida Terapêutica, SIAT III, CAE - Centros de Acolhida Especiais, Unidades de Acolhimento (UA), Auxílios Reencontro (nas modalidades Família e Moradia), SCP-Serviço de Cuidados Prolongados, Republicas, Hotéis Sociais, para além do acesso aos demais serviços existentes na rede socioassistencial do município.
4. **Acompanhamento do casos Mais Vulneráveis - MV:** Garantia do cuidado e acompanhamento longitudinal de maneira integrada dos casos que estavam na cena aberta de uso e aceitaram algum tipo de encaminhamento, seja de saúde, seja socioassistencial. Identificar em outras regiões da cidade pessoas que tenham os atributos dos MV e tenham atenção especial às suas necessidades.
5. **Reordenamento:** Atuar para que pessoas em atendimento de saúde e de assistência social que já possuem autonomia sejam encaminhadas para outros serviços socioassistenciais ou de saúde, a partir da mudança do perfil, ou até mesmo retorno a família, conforme o caso;

6. **Segurança Pública:** Manutenção na ênfase no combate ao tráfico de drogas e outros crimes.
 1. Manutenção da força policial e uso do SMART SAMPA e Muralha. Revisar protocolos e reforço treinamentos aos que atuam na região.
 2. Fechamento de outros estabelecimentos irregulares e envolvidos com crimes e irregularidades (Pensões, bares e ferrolhos).
7. **Sistema Jornada do Cidadão:** Tecnologia para visualização integrada das informações de diferentes sistemas municipais e estaduais em ferramenta unificada que reúna a interação do indivíduo com os diferentes serviços e apoio para sua evolução.
8. **Requalificação Urbana na região central:** Projetos de habitação de interesse social, Complexo Administrativo do Governo do Estado, parques, eixo cultural e fortalecer comércios e serviços.
9. **Alternativas de trabalho e renda:** Ampliar alternativas de acesso ao mercado de trabalho via CATE e às diferentes modalidades do POT nas diferentes regiões da cidade;
10. **Egressos do sistema prisional:** Implementação do fluxo para acesso à rede psicossocial, além de atendimento socioassistencial com possibilidade de emissão do bilhete único e passagens intermunicipais. Viabilizar aplicativo para que os egressos se apresentem aos cartórios criminais de forma online.
11. **Articulação com a sociedade civil:** O diálogo entre políticas públicas e a sociedade civil é essencial para garantir ações mais justas e eficazes. O Programa Redenção seguirá realizando reuniões com Conselho Comunitário de Segurança (CONSEG), representantes de moradores e comerciantes. A integração da sociedade civil nos ciclos das políticas públicas amplia sua efetividade e sustentabilidade e assim, a gestão pública se torna mais democrática, responsiva e orientada ao interesse coletivo.

OBRIGADO!

Gabinete do Vice-Governador
Secretaria Estadual de Saúde – SES
Secretaria Estadual de Desenvolvimento Social – SEDS
Secretaria Estadual de Segurança Pública – SSP
- Polícia Militar
- Polícia Civil
- Polícia Técnico Científica
Secretaria Estadual de Justiça e Cidadania – SJC
Secretaria de Desenvolvimento Urbano e Habitação – SDUH
- Companhia de Desenvolvimento Habitacional e Urbano do Estado de São Paulo – CDHU
Secretaria Estadual de Administração Penitenciária – SAP
Secretaria Estadual de Política para Mulheres – SPM
Secretaria Estadual de Educação – SEDUC
Secretaria Estadual de Desenvolvimento Econômico – SDE

Gabinete Vice-Prefeito
Secretaria de Governo Municipal – SGM
- Secretaria Executiva de Projetos Estratégicos – SEPE
Secretaria Municipal de Saúde – SMS
Secretaria Municipal de Assistência e Desenvolvimento Social – SMADS
Secretaria Municipal de Desenvolvimento Econômico e do Trabalho – SMDET
Secretaria Municipal de Direitos Humanos e Cidadania – SMDHC
Secretaria Municipal de Segurança Urbana – SMSU
- Guarda Civil Metropolitana – GCM
Secretaria Municipal de Subprefeituras – SMSUB
- Subprefeitura da Sé
Secretaria Municipal de Educação – SME
Secretaria Municipal de Cultura – SMC

